中央日報

社址南京新街口北　電報掛號一一三五

登記證 [illegible]

第二千七百四十八號

今日三大張

每份售洋三分五

定報價目（報費在內）					
一個月	一	一元八角	二元二角	[illegible]	三元二角
三個月	二元八角	[illegible]	六元四角	十一元八角	九元五角
半年	五元四角	[illegible]	十一元六角	廿三元四角	十八元九角
全年	十元	二十元八角	[illegible]	四十六元	三十七元

倪榮仙
凌濟安
爲舍弟凌閣姪女頌椒結婚啓事

謹詹於國歷十二月十五日午后四時爲舍弟凌閣舍姪女頌椒在夫子廟太平洋舉行結婚典禮

恭請

親友寵臨觀禮　賜平訓辭至深榮感除另具柬敬迓外謹以奉聞

建國月刊

第十三卷第六期要目　二十四年十二月十日出版

插圖……

關中勝蹟

山與民族文學……邵元冲

復興中華民族精神之方案的芻議……傅介清

稱合一民理論與實際……陳一行

吳政教合作之問題的檢討……張道藩

政美教國際重視波蘭……李治實

英國何以重視教育改進芻議……任培道

國際女子教育之成績……文國勳

我國鄉村教育……蕭文哲

江西司法制度……顧季倫

蘇聯建設前瞻……張鑑虞

新疆建設與鄉村的調查與測量……彭瑞夫

都市建設的建設的商權……

白銀問題的對策之商權……

總發行所南京成賢街安樂里五號

建國月刊社

每冊大洋二角預約半年一元一角

全年二元國外加倍郵票代洋通用

代定處

全國各地郵局

西北隨軺記

審定者　邵元冲

編述者　高良佐

定價一元八角

本書係本年三月至八月間編者隨邵委員赴西北視察途次所作之遊記都三十萬言凡陝甘青綏晉各省之政治經濟文化教育以及風土人情名勝古蹟等無不考察周詳扼要紀述冶史地於一爐極文章之能事爲近年記載西北實況之唯一巨著全書四百餘面並附名勝風景插圖四十餘幀印刷精良裝訂美觀准于民國二十五年一月十五日出版茲爲優待建國月刊讀者起見凡在一月十日前預定或提前續定建國月刊全年一份者贈送本書一冊

服裝業的巨擘

新亞服裝商店

（正式開幕）

優點

男女服裝　衣料齊全

訂定日期　決不誤時

式樣美觀　堪稱第一

冬季大減價一月

宣言

小店自開幕以來，承蒙各界賜顧不勝榮幸，目下時屆冬令，正諸君添置寒衣之際，小店特將應時服裝，削低價格，而縫製更爲精美，務使顧客滿意，敬請惠臨選製，自當竭誠歡迎

優待公務員　起見　犧牲品　青呢　大衣　每件十五元起　祇限星期六星期日

首都中山東路財政部對面　電話二三八八九

民生工廠

本廠專織各種大小毛巾

代印商標不取分文

出品精美交貨迅速如蒙

光顧毋任歡迎

廠址南京釣魚台

張才速記講習所第五期招生

南京市社會局登記

男女

即日起報名本月廿二日截止廿九日開學章程向花牌樓中華書局中央日報收發處及管家橋卅一號本所取閱函索附郵二分外埠有函授辦法一切詳見簡章

南京金城銀行儲蓄部

▲行址白下路二三六號電話經理室二二八五營業室二二七一七

▲城北辦事處四牌樓六五號電話三一九七五

特種活期儲蓄存款

此項存款最爲合算既獲定期之利息復得活期之便利隨存隨付毫無拘束其利率如下

滿存

三個月　四厘五

六個月　五厘

九個月　六厘

一年　七厘

一年半　八厘

二年　九厘

備詳章索

創業　養老　教育　婚嫁　種種問題

惟儲蓄可以解決之

中國國貨銀行儲蓄部

印有詳章承索即奉

南京行址

新街口

水西門大街

黃埔路勵志社內

出盤頂店聲明

葆玲原在豐富路二百號之一業秉記煤棧現頂與美章改名大豐煤號所有秉記內該外欠及担任保等情均歸葆玲自行理落不與美章相干特此聲明

余莫葆玲　李美章啓

歐亞航空公司南京站

飛機場　明故宮飛機場　電話二二二四五

辦事處　中山路新街口三五號　電話二一一四六

集成裝訂印刷社

業務

裝訂：古本　圖書　雜誌　簿冊

承印：畫報　封袋　卡片　招貼

出品快而美

工精價又廉

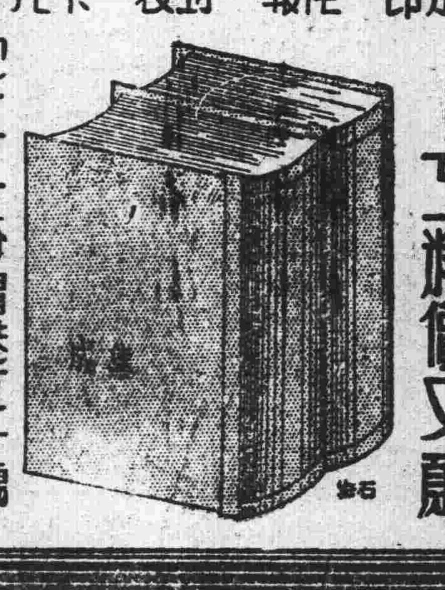

地址　大紗帽巷五十號

電話　三一一三四一

（接洽處：楊公井雜鳴書局）

財政部布告　第一二一號

查民國十九年關稅短期庫券民國十九年善後短期庫券民國十九年捲菸稅庫券換發新券國民政府財政部軍需公債民國十八年賑災公債民國十八年裁兵公債民國十九年關稅公債民國二十年金融短期公債民國二十年江浙絲業公債加給息票瞬屆截止之期尚有未經請領者茲爲顧全持券人利益起見均予展限一年凡持有上項各債券者務於附表所列截止日期以前逕向上海江西路四五二號債券調換處或各地中央中國交通三銀行換領新券或加給息票切勿自誤特此布告

附表

中華民國二十四年十二月十一日

財政部長孔祥熙

民國十九年關稅短期庫券等九種債票展限一年截止日期表

債券名稱	換發新券或加給息票	截止日期
民國十九年關稅短期庫券	換發新券	民國二十六年一月四日
民國二十年江浙絲業公債	加給息票	民國二十六年一月六日
民國十八年賑災公債	加給息票	民國二十六年一月十四日
國民政府財政部軍需公債	加給息票	民國二十六年一月二十八日
民國十九年善後短期庫券	換發新券	民國二十六年二月九日
民國十九年關稅公債	加給息票	民國二十六年二月二十三日
民國十八年裁兵公債	加給息票	民國二十六年三月九日
民國二十年金融短期公債	加給息票	民國二十六年三月二十三日
民國十九年捲菸稅庫券	換發新券	民國二十六年三月三十一日

鐵道部民國二十三年第一期鐵路建設公債基金保管委員會第二次還本抽籤中籤通告

本公債第二次還本抽籤業於本年十二月十日下午三時假座南京銀行公會當衆舉行此次抽籤係採用末二字中籤法計分兩組第一組爲千元票及五百元票其中籤號碼爲72 24 43 34 23 47 36共七個第二組爲百元票其中籤號碼爲90 56 14 25 31 12共六個凡中籤者務於二十五年一月一日起持票分向中央中國交通三銀行領款可也特此通告

中華民國二十四年十二月十日

主席曾仲鳴

德國明欣藝術協會公開展覽啓事

敝會合組之銅板鉛粉水彩出品定今日（星期六）上午十時至六時假中華路青年會公開展覽並陳列各件均可出售定價低廉各界仕女倘祈不吝玉趾賜教爲幸特此敬告　（星期日）起見

王洪江律師代表江蘇農場花園緊要聲明

據江蘇農場花園主人朱德回等聲稱本農場自前場主徐友青故後所有本場營業牌號以及一切生財樹木花卉等貨物均由本主人等接盤營業農場仍設本京明故宮及上海眞茹等處聘請園藝專家營植花卉樹木代客佈置庭園並將花園由本京夫子廟姚家巷遷至新街口七十八號繼續營業並經呈奉實業部發給商號設字第七零四一號營業執照在案如有仿冒或影戤本農場花園名義當依法訴究特煩貴律師代表登報聲明等語前來用代聲明如上

事務所娃娃橋五號　電話二三五六六號

劉哲律師受任許錦泰皮毛棧常年法律顧問通告

茲據上開當事人聘爲常年法律顧問嗣後如有侵害其營業名譽財產及其他一切法益者本律師當依法盡保障之責特此通告

事務所南京新橋牛市九號電話二三零七一號

中國經濟學社備獎徵文規則

本社根據社章提倡經濟問題研究之宗旨擬定備獎徵文辦法無論社員與非社員皆可應徵其辦法列後一・題目一般經國民經濟建設方案

二・文稿　1可通論一萬字至二萬字　2須有具體計劃切實能行者　3思想結構須縝密文字敍述須簡明透闢　須用墨筆謄清語體文體皆可并加標點

三・時期　民國二十五年四月十五日爲收卷截止時期五月十五日在新中華報揭曉

四・獎金　第一名獎金二百元第二名一百元第三名五十元其餘凡採登本社季刊者均酌送稿費

五・評判　由本社公推專家三人担任之

須將應徵人履歷及通訊地址並加蓋名章掛號寄至上海郵政信箱第四〇一九號

南京中國國貨銀行收兌雜色銀料公告

本行呈奉財政部核准承辦華北及長江一帶收兌雜色銀料事宜凡持有雜色銀料（銀飾銀塊）或銀元須兌換國幣者請逕與本行接洽可也特此公告

宜興旅京同鄉會第十三屆常會啓事

茲定於十二月十五日下午二時在漢府街陽羨邑館舉行第十三屆常會並改選第七屆理監事除分別函知外仍恐諸同鄉住址變更通知難週特再登報週知務希蒞臨參加爲荷

陸軍第八師司令部副官處啓事

本師前製發銅質圓形藍地黨花中刊紫色8D證章現已一律收回作廢特此登報聲明

王固磐啓事

奉令量移司權撒轄材輕責重限越堪虞原有人員正資熟手適荷各方知好荐牘遙頒日交遊長途過訪深愧網羅無術更恐我答不周專佈歉忱諸希鑒諒

中國無線電工程學校招生

㈠學科　工程科電信科　㈡程度　中學程度或相當學力　㈢考期　四年十二月廿八日廿五年一月五日　㈣章程　函索附郵二票　㈤開學　一月十五日　報名即日起

上海公共租界愛多亞路一三九五號本校　電話三一二二一

嗣後隨到隨考

校董　蔡元培　虞洽卿　袁履登　方椒伯　方子衛

校長方子衛

新時代的活歷史

國聞週報

舉行特價訂閱一月

本報創刊，遠十三年，應時代之需要，作文化之前驅，屢經世變，未嘗脫期，十三卷起，將就已往經驗，益求改進，以副讀者之望，今爲答謝舊訂戶優待新訂戶計，舉行特價一月，辦法如下：

特價辦法

初次訂本報，或曾訂本報而中止者，均以新訂戶論，此項訂戶，在特價期間訂閱，無論長期短期，報費一概八五扣。

大公報訂戶，憑大公報訂單訂閱本報者，無論新訂續訂，長期短期，報費一律八扣。

本報直接訂戶，持原訂單續訂者，在特價期一律可享八扣之優待權利。

特價期自民國二十四年十二月十日至二十五年一月十日止。

訂閱價目表

期限	原定價	八五折	八折
一月四冊	五角九分	五角一分	四角八分
一季十三冊	一元六角三分	一元四角五分	一元三角三分
半年二十六冊	二元八角五分	二元四角六分	二元三角三分
全年五十冊	五元五角	四元七角	四元五角

【郵費在內每冊一分無折扣】

各地代訂處

北平宣內絨線胡同大公報分館　上海九江路三百二十二號大公報分館　漢口中山路大公報分館　開封北街一號大公報社　廣州第四市大公報分館　太原橋兒底大公報分館　西安中山大街大公報分館　鄭州大同路大公報分館　南京花牌樓長康里二號大公報分館　濟南大成路公正報社　武昌長街胡家巷興報社　青島二馬路七九一號大公報分館　三號路五報社　四方路后門報社　五東方報社　二芝罘路明報社　此外各地大公報代訂分館皆可代訂（詳細地址另見本報）

總發行所天津法租界三十號路

國聞週報社

京滬滬杭甬鐵路修改客車時刻廣告

茲爲便利旅客起見將本路上下行各次客列車照舊外均重行修改准自本年十二月二十一日起實行新袖珍時刻表業已付印不日即可印就屆時請向京滬區間特快車及行車所有兩路客車時刻提高速率縮短行程路段增駛淞滬段滬杭甬路段之京滬第二五四次予車變動將各站時刻一律提早除南京營業所（一南京太平路三五三號電話二七七八五〇）及各大站問訊處（南京站電話四一四〇四、上海北站電話四六三〇〇、杭州站電話一六六〇）或各站站長索閱外凡滬錫段內旅客適於攜帶凡滬錫段內各站間之來回票一概不能適用以示限制（丙，五，）

（上海南市十六舖外馬路十八號電話南市二三五五〇）及各大站問訊處（附註）上行第三〇二次滬平通車以滬錫段內旅客適於擁擠凡滬錫段內各站間京滬滬杭甬鐵路管理局車務處啓

表大會宣言，繼續努力，以求貫澈！最近主張開國民會議，及廢除不平等條約，尤須於最短期間，促其實現！是所至囑！

陳布雷啓事

此次隨節回京因大會期間事務較繁觸發失眠舊疾雖勉力參加會議而精神頗感不支以致各方友好枉駕每多未及答訪或約晤爽時或書函稽答公私交廢負疚難言茲以病狀不減乞假易地療養追念歉衷莫能宣釋在病假期內各方如有接洽公務函件請勿投遞寓所以免遲誤謹此布聞唯祈諒詧

南京國貨公司

冬季大廉價　特別啓事

本公司爲適應時令需要竭誠優待顧客起見特備各種大批冬季貨品自本月十四日起舉行冬季大廉價所有貨價格外減低除特價一律照碼九折藉以酬答各界熱心人士服用國貨之盛意本公司素重商業道德不事虛偽誇張非若一般商店以減價爲名實則暗中高抬價碼及用種種欺騙陽傚爲號召者所可比敬祈各界蒞臨參觀選購毋任歡迎之至

地址　建康路　電話　二二二二六

新亞酒店之成功使我們深信我們中國民族不是不能過整齊清潔的生活　民國廿四年九月十二日　胡適

滬上唯一大旅館　新亞大酒店

住房三百　租值低廉　幽靜整潔　服務忠實

附設　華麗禮堂　可容一千人

地址　上海北四川路郵政總局左鄰

冀察政委會成立後
將先廢冀東偽組織
察東事件經交涉後即可解決
陳儀離津南返行前謁喜多等
何應欽過鄭今可抵京

▲中央社北平十三日路透電　冀察政務委員會正式成立後、其第一任務將設法廢除殷逆汝耕所主持之冀東自治委員會、現正從事準備一切、俾政委會得早日成立云。

▲中央社北平十二日電　保定十二日電、何應欽率秘書謝鍾元等、十二日夜十二時零五分、由平專車抵保定、未下車、商震萬福麟等、均登車請謁、報告一切、商震幷請何轉懇中央、准予收回豫主席成命、談半小時、車即續開鄭州、轉隴海車晉京、五十三軍派鐵甲車一列先開石莊壓道、記者請謁、何未見、僅發表書面談話、謂冀察政委會不日即可成立云、

▲中央社鄭州十三日電　何應欽十三日下午六時三十分由平乘專車抵鄭、定七時五十分到汴、應劉峙歡宴後、即返京、隴海路局長錢宗澤偕行、據何氏左右談、何氏返京後、將發表辦理冀察防共自治事件之經過、對政院駐平行政長官、已電請辭。

▲中央社徐州十三日電　何應欽以華北問題解決、專車離平、十三日晚六時抵鄭州、七時轉隴海路東下、沿途如無躭擱、十四日晨五時可過徐返京。

▲中央社北平十三日電　軍政部長何應欽氏於華北局勢艱危之際、赴平處理、現經決定組織冀察政委會、任務已告完畢、前（十二）晚由平乘專車南下返京、據路局息、何氏約於今（十四）午可以到達云。

▲中央社北平十三日電　察東事件經此間當局與日方接洽、已不成問題、沽源解圍證實、康保情況如何、尚未據確報。

▲中央社張家口十三日電　察保安處長張允榮十三日晨赴張垣、處理察東事件、沽源寶昌電線已中斷數日、近一二日沽寶一帶無衝突、地方交涉漸入成熟途徑。

▲中央社北平十三日電　冀察政委會正積極籌備、約十六日前後成立、何應欽派嚴寬駐平、與各方聯絡、宋哲元俟就冀察政委會委員長後、再定期就冀主席職、各廳長人選已內定、日內可由國府明令公布。

▲中央社天津十三日電　陳儀十三日晨由盧香亭陪往弔唁孫傳芳、至午返北寧官舍休息、下午三時偕殷同、李擇一往訪多田及喜多、對時局問題有所商談、六時許搭平滬通車南返、李擇一同行、據陳在站對人表示、北方時局已告解決、渠抵京晉謁中樞報告後、即返閩處理省政云。

▲中央社天津十三日電　喜多十三日晨由塘沽換車午前抵津、同來者有滿鐵理事石本、及武藤中佐、下午一時赴張園訪晤多田司令、報告奉命來華與駐外軍部取得聯絡之任務、並聽受多田等陳述此間情形及一切意見云、又訊、新任駐屯軍參謀長永見、在來華途中、決定繞道長春、與關東軍方面有所接洽、再由大連來津。

商辭新命並促宋赴保接收
劉哲電辭冀察政委

▲中央社保定十三日電　商震十三日晨囑各科趕於十七日前將交代辦竣、並促宋哲元速來接收、對豫主席決力辭、並即日出國、先赴美再赴歐、九時出席末次省府例會、一囑各廳速備移交、省府各科長李鈞耆、張肇陸等、已準備呈辭。

▲中央社北平十二日電　保定十二日電、商震對豫主席職決不就、十二日晚除電中央懇請收回成命外、並電劉峙、請勿準備交代、致中央電云、奉何部長行轅十二日秘電、轉示國府命令、調震為豫省委兼主席、聞之深為惶悚、震許身黨國、早置個人進退於度外、因辦冀而調豫、是益增震之不安、況震部南移後、整頓訓練、綿關尤關緊要、實無暇兼顧省務、以重隕越之虞、披瀝再陳、望俯鑒微忱、迅予收回成命、言出至誠、伏候鈞裁、商震叩、文（十二日）。

▲中央社北平十二日電　保定十二日電、宋哲元發表冀主席後、民廳長已內定門致中、宋未就職前、將由門先來保定接收、商震決親候交代、並定十三日上午九時舉行六五七次例會、討論交接事項。

▲中央社北平十三日電　劉哲十三日電呈國府、辭冀察政委會委員、原電云、奉命特派哲為冀察政委會委員等因、竊哲半載以來、微軀多病、目前暫住醫院、以羸弱之身、何能與聞政事、備位素餐、又為鈞座不取、謹請開去委員、不勝待命之至、等語。

▲中央社保定十三日電　中央發表萬福麟為冀察政務委員會委員後、據接近者談、萬事前無所聞、就否尚未定。

國府任命翁文灝
為政院秘書長
翁昨飛京今赴政院接收一切
政務處長已內定蔣廷黻繼任

國民政府昨（十三）日命令、（一）行政院秘書長褚民誼呈請辭職、褚民誼准免本職、此令、（二）任命翁文灝為行政院秘書長、此令。

行政院蔣院長已定於下星期一在中央黨部舉行宣誓就職典禮後、即行到院視事、該院秘書長一職、已由國府任命翁文灝充任、翁日前以丁文江在衡州中煤毒、特偕中央醫院內科主任戚壽南飛湘探視、本定昨（十三）日下午乘原機返京、惟臨時因事中止、改今（十四）晨飛京、抵京後即赴行政院先行接收一切、至政務處長一職、亦已內定蔣廷黻氏繼任、蔣氏已由平南下、昨（十三）晚已抵京。

新任行政院秘書長翁文灝

▲中央社長沙十三日電　翁文灝前由京飛省、轉衡探視丁文江疾、十三日晨偕教廳長朱經農由衡乘汽車返省、翁即轉乘機於下午一時啓飛返京、丁疾稍愈、留衡療治。

津市府保安司令部辦結束
蕭振瀛昨電京請辭津市長

▲中央社天津十三日電　津市府十三日起辦理結束準備移交、程克現在平療養舊疾、據云約需一週後返津、至新任市長蕭振瀛來津就職尚未定。

▲中央社天津十三日電　津沽保安司令部十三日奉令辦理結束、冀省府駐津辦事處亦奉令準備移交、至是否裁撤、現尚未知。

▲中央社北平十三日電　蕭振瀛十二日晚電林主席、蔣院長、請辭津市長職、原電云、奉令承乏津市、無任惶感、伏維數月奔走、心力俱瘁、無補艱虞、方自愧對國家、何敢復叨重寄、敬懇俯收成命、俾免隕越、至于力所能逮、仍當竭忠以赴、仰副藎垂、披瀝上陳、敬祈鑒明等語。

平市六大學校長聯名宣言
勸學生恢復學業培植自己

▲中央社北平十三日電　北大、北平大、清華、師大、東大、燕京、六大學校長蔣夢麟、徐誦明、梅貽琦、李蒸、王卓然、陸志韋等、十三日聯名向學生發表宣言、內容略謂、（一）今學生遊行、並無女生受傷致命之事、（二）連日被捕學生、已完全釋放、（三）何部長臨行、有一告別書致各大學校長、其中有懇問諸同學數語如次、「關於冀察時局問題、連日與各地方當局晤洽、經過甚為良好、現由中央明令設立冀察政務委員會、負總理冀察平津政務之責、此間各當局均富有國家思想、人事之變更、並不影響國家之統一、尚祈諸先生轉告各同學、務望埋頭努力于學問之研求、更不必涉及課外之活動、各同學素富愛國精神、顧惟有努力於學術之增進、始實際有裨于國家、各同學皆具高深智識之青年、想必能喻斯旨也云」、總觀以上的消息、諸位同學請願及罷課的目標、可以說是已經達到、望諸位同學勿別生枝節、勿虛擲光陰、即日恢復學業、努力培植自己、以為有用之材、將來在救國事業上、一定可以收最大的效果。

政院各部會署長官
定下星期一視事
蔣作賓吳鼎昌昨晨謁蔣請示
顧孟餘張公權即將由滬來京

新任內政部長蔣作賓、外交部長張羣、實業部長吳鼎昌等定于下星期一到部視事、內外實部結束事宜、刻正由各該部總務司長趕辦一切、至新任鐵道部長顧孟餘、交通部長張公權、刻尚在滬、定於今晚或明晨乘車來京、參加下星期一宣誓就職典禮、至在京之蔣內長吳實長、均于今晨謁蔣院長、有所請示云、原有部務之四部四會署長、亦將于同時召集部內職員、舉行儀式云。

蔣作賓談今後工作
新駐日使正在遴選

駐日大使蔣作賓氏經中央政治委員會特任為內政部長後、蔣氏已定于下星期一在國府宣誓就職後、即到部視事、該部各司科人員趕辦移交事宜、業已就緒、據蔣氏昨（十三）晨語中央社記者、余自戰地委員會結束後、八年來均在外交界服務、此次被任主管內政、一切惟秉承中央意旨進行、內政方面目前之重大工作、厥為推進地方自治、與籌備國民代表大會事宜、至如何計劃進行、俟到部後決定、蔣氏末謂駐日大使人選、中央在最短期內即可發表、大使館丁參事紹伋因出國數載、亦決定回國云云。

駐日大使蔣作賓業已調任內政部長、所遺駐日大使一職、將另行派員接充、大約新任大使須至明年初始能赴任、駐日大使館館務現仍由參事丁紹伋暫行代理、待新任大使抵任後、丁氏亦將回國任職云。

張羣昨午抵京謁蔣
擬邀請繼任兩外次

新任外交部長張羣氏昨（十三）午偕秘書馮若飛、由漢乘中航機飛京、於下午三時抵達、在明故宮飛機場降落、赴飛機場歡迎者有中委夏斗寅、及外交部科長劉師舜等、張氏下機後、即乘車赴旅次稍息、旋赴軍校官邸晉謁蔣院長、有所晤談、據張氏向記者稱、在此國勢艱難之際、奉命出長外交、辭不獲已、祇有在蔣院長領導之下、勉力肩負重任、俟下週就職後、即行視事、關於今後之外交方針、蔣先生前在五全大會中發表演辭、已言之綦詳、質言之、即對內謀自存、對外謀共存、舍此亦別無其他方針可言、至於中日關係、兩國同文同種、自有共維東亞和平之必要、余今後當秉承中央意旨、以謀兩國一切關係之調整、至我國駐日大使一職、因蔣前大使已調任內政部長、自當於最短期間另遴適當人選充任、外傳由陳公俠（儀）先生繼任之說、余則未有所聞、外部兩次長仍擬邀請繼續幫忙、鄂省府方面余已將結束事宜辦理就緒、繼任人選亦經中央內定、不日即可發表、鄂省近況頗稱安謐云。

黃慕松宣誓就職後
因病暫不到會辦公

蒙藏委員會委員長黃慕松氏月前患病、入鼓樓醫院醫治、近始遷回私邸休養、但病體尚未復原、向政院續假、會務由副委員長趙丕廉氏代行、茲悉、黃氏經中央政委會續任為蒙藏會委員長、已決於下星期一隨同各部會署長官、在國府宣誓就職、惟病體尚未全愈、擬休養數週、暫不到會辦公。

吳鼎昌將埋頭苦幹
陳公博即來京交代

新任實業部長吳鼎昌、已於前日抵京、聞吳氏俟下星期一宣誓就職後、即行接事、記者昨（十三）日曾往訪吳氏、叩詢今後對發展實業之計畫、吳氏本為政不在多言之旨、不願多所表示、並謂「余昔時以在野之身、對政府一切措置、可任意批評貢獻、今既奉命在政府任職、惟有埋頭苦幹、實事求是、並願以今後表現之事實、歡迎批評指示」云云。

▲中央社上海十三日電　陳公博日內入京、辦理實業部移交、對就內政專門委員會主任委員職、尚在考慮中、商標局長何焯賢、國際貿易局長何炳賢、均已辭職。

鐵部移交今日完竣
新次長人選已內定

鐵道部新任部長經十二日政治委員會通過、並由國府明令發表後、鐵部舊任部長顧孟餘、即由滬電知次長曾仲鳴、呂苾籌、飭各司趕辦結束、以便移交新任接收、各司科奉命後、刻正忙於辦理一切、今（十四）日即可完竣、現任兩次長亦將向部長辭職、至於新任部長張嘉璈、聞今（十四）晨即可由滬來京、其新任次長人選、聞亦已內定。

交部部員送朱部長
交次張道藩提辭呈

交通部長業已調任顧孟餘接任、舊任部長朱家驊、即飭屬辦理結束、昨（十三）日已全部完竣、靜待新任接收、全體部員並定今（十四）日下午三時舉行茶話會、歡送朱部長、以資紀念、常務次長張道藩、及各高級員司均向部長呈請辭職云。

馮玉祥
不日遷居城內

中央常委馮玉祥抵京後、即旅居陵園、現以與各方接洽事務甚繁、寄居城外深感不便、已在城內租賃行館、日內即可挈眷遷居。

沛水未退
堤防尚安

▲中央社徐州十三日電　沛訊、黃河決口未堵、沛水位迄未退落、民夫仍進行城防、連日大風、幸天氣寒冷、水已冰凍、未有大浪、堤防尚安、惟災民饑餒、亟待振救。

孔率政院全體職員
電汪表示慰謝
孔昨日召政院職員訓話
稱述汪四年來德望政績

行政院代理院長孔祥熙、暨該院全體職員、因感念汪院長四年來德望政績、並為慰問汪氏病況起見、昨（十三）日由孔氏領銜、致電慰謝汪氏、茲錄原電如下、上海汪先生尊鑒、本日弟到院約全體職員談話、陳述我兄四年來德望政績、與弟幸獲追隨之經過、迴環追溯、無不感奮、同人主張以行政院全體名義、由弟領銜、表示數年來公私感謝之誠悃、兼申馳系依念之微忱、敬祝政躬康復、早日返京、以慰黨國之望、代理行政院院長弟孔祥熙、率行政院全體職員同叩。

孔祥熙昨（十三）日下午到行政院批閱移交公事後、召集全體職員訓話、略謂汪院長因被刺受傷、本人代理院務、將及一月有半、連上次汪院長因病請假期內代理兩月、前後共依法代理院長三月有餘、代理期內、承大家幫忙、俾各種政務不致停滯、甚為感謝、在本人代理期內、得悉大家作事均井井有條、足見汪院長對於政治機構之整理、人員之訓練、不僅在黨的方面為領袖、即在政的方面亦足為吾人矜式、不勝欽佩、此次汪院長雖因病不再負政院責任、但經中央公推主持中央政治委員會主席、大家仍係在汪領導之下工作、蔣院長政務本極繁頤、此次經公推來長政院、蔣院長以前曾長政院、努力革命之精神、想為大家所深知、希望大家在蔣院長領導下、仍本過去精神、繼續服務、今乘交代之際、特對大家表示感謝云云、聞蔣院長定下禮拜一到院就職視事、孔氏今因事去滬、下禮拜一亦趕回同時就職云。

徐永昌抵京
係應蔣電召

山西省政府主席徐永昌氏、因應蔣委員長電召、日前由晉至平、稍事勾留、十二日由平南下來京、昨（十三）日下午九時許抵達浦口車站、當即渡江進城、赴旅寓休息、據徐氏在輪渡語中央社記者、余此次應蔣委員長電召來京、有所垂詢、並無其他任務、晉省現狀安好、余在京約留旬日、即還返太原云。

羅斯將來京

▲中央社上海十三日電　李滋羅斯定十六日或十七日晉京、留一二日返滬、再於二十日左右赴粵調查。

程克尚未愈
宋哲元赴院探視

▲中央社北平十三日電　程克舊疾復發、在德國醫院診治、尚未見痊、宋哲元十三日晨特赴院探視、略事慰問、即辭出。

日籍女海盜
被逐離閩返日

▲中央社福州十三日電　出沒福清之日籍女海盜中村末子、因海陸軍警圍剿後、黨羽盡散、隻身潛來福州、匿居三保實徑開烟館、月初復招引海盜在省商、移住日商大東飯店、因拖欠房飯錢被察覺、報由日領署將中村末子拘獲、驅逐離閩、已由盛京丸經滬押回日本北海道原籍。

烏盟中公旗林王
赴幷謁閻

▲中央社歸化十三日電　烏盟中公旗林王、十三日離綏、赴幷、代表乃父巴副盟長向閻錫山謝委綏北護路副司令、並賚贈駿馬禮品多種、便中請示護路機宜。

國府令各機關剴切曉諭
改革幣制之目的
此舉純為集中準備安定金融
與通貨膨脹之性質迥不相同

國民政府為使全國人民明瞭此次財部改革幣制之目的、以利推行、頃特訓令直轄各機關及行政院云、為令飭事、案奉中央執行委員會二十四年十二月七日敬字第八四四號函開、「查財政部為整理幣制、安定金融、公布停用現銀、統一發行辦法、其目的重在集中準備、鞏固幣信、而社會謠言、猶有誤為膨脹通貨、濫發紙幣者、亟應明白曉諭、以期推行無阻、除通飭全體黨員一致奉行、應請政府通令全國、剴切曉諭人民、俾明瞭此次幣制改革之目的、以利推行、相應函達查照辦理」等因、奉此、查政府此次整理幣制停用現銀、純為集中準備、安定金融起見、所有中央、中國、交通三銀行發行之法幣、均有充實準備、並於全國大埠分設發行準備保管委員會、各地銀錢業公會、及商會等、亦均有代表參加、其於準備金之保管、及法幣之發行收換各事宜、監督嚴密、信用鞏固、與所謂膨脹通貨性質、迥不相侔、全國上下、亟應切實奉行、藉以促進社會金融之安定、而謀國家經濟之復興、自應再予明白曉諭、以利推行、除函復并分行外、合行令仰查照飭遵、并通令各省市政府各軍警機關、剴切曉諭人民、一體知照、此令。

財部在陝設立發行準備分會

▲中央社西安十三日電　西安為陝省會、秦隴金融中心、財部為便利市面、昭示大信、特在陝設發行準備管理分會、派潘益民、寧井三等為委員、潘為主席。

濟青準備分會今日在青開會

▲中央社青島十三日電　發行準備保管委員會濟青分會、定十四日在青開會、討論今後應進行事宜。

濟商會請銀行增加信用放款

▲中央社濟南十三日電　中央銀行分行新運濟一元法幣一百萬、濟商會主席李伯成謁財政廳長、請求銀行信用放款增為二百萬元、放款條例規定太苛、財政廳允向銀行業商洽。

中國造紙公司借款建廠 月內可望簽字

▲中央社上海十三日電　中國造紙公司向中英庚款會、商借五百萬元、為建廠經費、開業經該會根據董事會議案、咨照實部、商訂約手續、借款期限定為三年、利息七厘、如無問題、月內可簽字。

魏道明抵港轉滬 代胡帶行李多件

▲本報十三日上海專電　港電、魏道明偕鄭毓秀十三日晨六時許乘杜美總統輪抵港、代胡漢民攜有行李多件、并有意見代達京粵當局、魏定下午乘原輪返滬。

曾養甫辭浙建廳長 將由黃紹竑兼任 甘乃光將繼任民廳長

▲中央社杭州十三日電　曾養甫辭浙建設廳長後、遺職決由黃主席自兼、至原兼之浙民廳長、則將另由甘乃光繼任云、又據悉、黃兼建廳後、將從緊縮着手、因浙省年來建設經費、支出甚鉅、而目前浙省財政困難已極、且浙建設事業、亦已多具規模。

孔祥熙昨晚赴滬
行前接見熊式輝聽取報告 電勗宋哲元蕭振瀛並致賀

行政院副院長兼財政部長孔祥熙、昨(十三)日在行政院接見江西省政府主席熊式輝、聽取北行報告、孔於昨(十三)晚乘車赴滬、定下星期一晨返京、參加宣誓就職典禮、孔行前曾分函新任冀察政委會委員長兼河北省政府主席宋哲元、及天津市長蕭振瀛、有所勗勉、并致賀忱。

江西省政府主席熊式輝、前晚由平南下抵京後、連日晉謁中樞當局、報告華北情形、昨(十三)日下午四時半復赴行政院晉謁孔代院長、有所報告及請示、直至五時半始辭出、據熊氏左右談、熊主席俟在京公畢、日內即返贛主持省政。

程天放昨赴鎮 定期赴德履新 使館秘書邱長康將同行

駐德大使程天放氏、因出席中央全會、放洋改期、日來程氏在京酬酢甚忙、日前江西在京同志俞百慶、熊育錫等二十餘人、假座明湖春為程氏祖餞、同時并歡迎江西同鄉當選之中委李烈鈞、歐陽格等、現聞程氏於昨(十三)日下午離京赴鎮、勾留二三日即轉滬、並准定於本月二十五日放洋赴德履新、教育部高等教育司第二科科長邱長康、因被任為我國駐德大使館秘書、特向教育部呈請辭職、業經照准、其原職由該部簡任督學孫國封兼任、據悉邱氏已決定與程天放大使於本月二十五日由滬乘德郵船波斯打號赴德履新、同行者尚有使館隨員陳澤華、毛保恆二人。

曾以鼎赴三都會操

▲中央社福州十三日電　曾以鼎在馬江校閱、已大致就緒、定十三日乘海籌艦、赴三都會操、約留五六日、再返閩口轉京。

海關緝獲麻醉品 財部准直接送法院懲處

江海關稅務司擬將該關緝獲之麻醉藥品包裹、由關直接送交法院懲處、以省手續、特呈總稅務司轉請財部核示、現悉、財部已指令照准、并函知禁烟機關查照。

西藏貨物 即將運銷內地

西藏貨物運銷內地、已由行政院議決減免稅捐辦法、轉飭藏商知照、頃聞藏商以藏中積貨、待運甚多、已僱請行政院迅將免稅運

凌其翰董德乾等 返國抵滬

▲中央社上海十三日電　比代辦凌其翰、澳代辦董德乾夫婦、郭泰祺夫人、及其新劉崇傑夫人、美[illegible]格魯夫婦、西班[illegible]使加里德夫婦、[illegible]克禮圖夫婦、格魯[illegible]輪抵滬、[illegible]原輪赴日、凌董[illegible]加里德、即將晉京[illegible]留滬云。

張靜江腿傷告痊 定下週出院休養
一切復原惟傷處略感疼痛

[illegible]中央醫院醫治、頃據[illegible]痊愈、日前因轉動[illegible]、身體左右動轉、[illegible]脈搏體溫以及呼[illegible]加、張氏在病中常索[illegible]人每晨代為誦讀、張[illegible]養。

張之江 由日內瓦赴埃及

▲中央社日內瓦[illegible]路透電　張之江[illegible]今日已啟程赴埃及。

沈百先赴汴

▲中央社鎮江[illegible]蘇建設廳長沈百先[illegible]察勘黃河各[illegible]日偕許心武赴京[illegible]會同水利會察勘[illegible]口堵築工程。

川建廳長盧作孚視事

▲中央社成都[illegible]川建設廳長盧[illegible]日晨飛抵蓉、下午出席省務會、並到建設廳視事。

胡文虎捐款建築滬衛生試驗所 交吳鐵城轉撥 已匯到十一萬

▲中央社上海十三日電　胡文虎[illegible]已匯到十一萬[illegible]

中央造幣廠審查會開常會

▲中央社上海十三日電　中央造幣廠審查委員會[illegible]

歐亞航空公司籌辦京滇航線

▲中央社上海十三日電　歐亞航空公司奉交通部[illegible]

漢中公路 決明年一月通車

[illegible]思定日內返西安　西北公路管理局長[illegible]前日抵京後、除晉[illegible]會秘書長秦汾、有[illegible]外、即開始籌備添[illegible]、設計生產計劃、與[illegible]極完築西蘭公路辦[illegible]據許氏稱、漢中公路[illegible]交通最要樞紐、本[illegible]下年一月底完成通[illegible]後段正趕築中、一[illegible]關一山關過、工程進[illegible]時順利、本人定十六[illegible]、追抵西安後、即會[illegible]處、加緊興築、決如[illegible]、一俟西北公路全[illegible]部通車、經委會屆時將招待各界前往長途參觀云。

立法院院會通過
廿三年度追加預算
修正通過陸軍服制條例
並議決婦女勞動法無庸制定

政府前為截清年度、結束收支、曾令將二十二年度及以前各年度未結收支各案、一律移作二十三年度收支、俾長期積累、一旦清釐、主計處乃根據此項原則、造具二十三年度國家普通歲入歲出追加預算案兩起、呈請國府提出於昨(十三)晨立法院舉行之第四屆第三十九次院會通過、該會出席立法委員到張志韓等六十六人、主席孫科、秘書長梁寒操、並通過陸軍服制條例等要案、其詳情如次：

報告事項　(一)宣讀本屆第三十八次會議議事錄(二)民營鐵道條例、公營鐵道條例、及專門鐵道條例、呈奉國民政府指令、業經明令公布并通飭施行、(三)行政院咨請審議寧夏省二十三年度地方普通歲入歲出總預算、經交財政委員會審查、(四)行政院咨請審議青島市二十三年度追加地方普通歲入歲出總預算、經交財政委員會審查、(五)修正民國二十四年廣東省建設公債條例第六條、第七條、及第八條條文、呈奉國民政府指令、業經明令公布並通飭施行、(六)縣行政人員任用條例、呈奉國民政府指令、業經明令公布並通飭施行。

討論事項　(一)本院財政委員會會同法制委員會、外交委員會、經濟委員會、軍事委員會報告審查二十三年度國家普通歲入歲出追加預算案、(二)本院財政委員會會同法制委員會、外交委員會、經濟委員會、軍事委員會報告審查二十三年度國家普通歲入歲出第二次追加預算案、決議、以上兩案均照案通過、一為歲入歲出各列一千七百二十四萬一千四百三十五元〇五分、一為歲入歲出各列為一百二十七萬一千〇六十七元〇一分、追加各案、約分三類、(甲)依預算章程第二十三條之規定由主計處專案核轉者、(乙)依二十二年度以前未能依限辦結之收支處理辦法、及結束二十二年度收支辦法、由主計處彙案核轉者、(丙)奉中央政治會議逕予追認、函由國府令主計處知照者、(三)本院軍事委員會報告審查陸軍服制條例、決議、修正通過、(四)本院財政委員會報告審查河南省二十三年度地方普通歲入歲出總預算案、(五)本院財政委員會報告審查察哈爾省二十三年度地方普通歲入歲出總預算案、決議、以上兩案均照案通過、惟此後編制預算時、對協助費一目、應改為補助費、(六)本院勞工法委員會報告審查制定婦女勞動法案、決議、為各國保護女工方法、為限制工作時間、禁止夜業、或從事某種職業、給與星期例假、特別保護姙婦產婦、以及男女同工同酬等規定、查我國修正工廠法第七條、第十三條、第二十四條、第三十七條、已有詳密之規定、此後制定礦工法勞動保險法等法規時、如遇有特別保護女工之必要、自可隨時加以規定、按諸我國實際需要、參酌各國立法先例、婦女勞動法無庸特行制定、(七)本院法制委員會報告審查修正交通部航政局組織法第十二條條文案、決議、無修正必要。

各發行銀行報解 兌換券發行稅

二十四年度各發行銀行兌換券發行稅徵收時期已屆、經財部令核各發行銀行旬報、并核明應繳稅款數目、開單令飭繳交中央銀行國庫局核收、現在各發行銀行均已遵令陸續報解、其數目如下：中國銀行七九〇、二三三、三三〇元、交通銀行三三六、四六九、一〇元、中南銀行一〇〇、二八七、七三元、中國實業銀行一九〇、二四二、四八元、浙江興業銀行三七、六二四、〇三元、上海四明銀行五二、八八九、〇六元、中國通商銀行一〇四、一七〇、二二元、中國墾業銀行二一、六五一、八〇元、中國農工銀行三八、一七〇、九三元、農商銀行六、五九三、二二元、浙江地方銀行一一、七八一、三〇元、大中銀行一、八三三、三三元、北洋保商銀行七、四三七、三〇元、天津邊業銀行八五二、八八元、河北銀錢局九四〇、八二二元、中國農民銀行九、〇六二、五〇元。

司法警察 服務規程草案

法部已定原則八項　司法行政部昨日上午九時、開第三十次部務會議、主席王部長、討論司法警察服務規程草案案、經決定原則八項、交付審查、至十一時散會。

財部核准 閩鹽輸出菲島 接濟華僑

財部前據廈門運副轉據裕源公司呈、以菲島天災、鹽產歉收、請運閩省詔浦場鹽前往試銷等情到部、

林雲陔等昨抵港 據林談出席兩會印象甚佳

▲中央社香港十三日電　林雲陔、劉紀文、黃季陸、崔廣秀、李綺庵等、暨隨從十餘人、十三日下午四時半、乘麥金蘭總統輪抵港、到埠歡迎者、有省府委李祿超等多人、登岸後、下榻半島酒店、定十四日晨乘車返省、林談、出席五全一中兩會、印象甚佳、本黨領袖均能精誠團結、共赴國難、中央對冀東為自治區、已有妥善解決辦法。

日人毆傷關員案
膠關請示交涉辦法
兇手經駐青日領帶回後 四人已釋放二人訊辦中

▲中央社青島十三日電　日前日輪原田丸二水手、伙夫、莊吉、高橋、山本、木野等六名、毆傷膠海關關員、經日領事帶去訊辦、茲悉兇犯四人已被釋放、餘二名在訊辦中、膠關當局已將本案呈報總稅務司、核示交涉辦法。

當以鹽斤輸出、照華鹽出口辦法規定、應以代理各國借運、及接濟國外僑民為限、該公司是否代理菲島政府借運、抑係接濟該島華僑、飭據該運副呈復、該公司請運詔鹽、係接濟菲島華僑、一切納稅担保裝運手續、願遵華鹽出口辦法辦理等語、旋經財部電復該公司、既願遵章辦理、所請應予照准、又據福建運使電財部、以據光華貿易公司請運閩省蓮河詔浦兩場鹽斤、前往菲島、抵利拉宿務二埠、接濟華僑、并願遵章辦理、亦經電復照准。

陳布雷 請病假回浙 稍愈即來京視事

新任中政會副秘書長陳布雷、在五次代表大會時、患神經疲痛舊疾、以連續開會、未獲休息、近四五日內所患增劇、嘔吐發冷、時感眩暈、日常失眠、醫言必須易地療養、特呈請病假離京回浙療養、聞已獲准、即日回籍休養、臨行語人、一俟稍愈、即當回京接事云。

第二十屆 國勞大會議程

我國正在研究中　第二十屆國際勞工大會、現經國勞第七十三屆理事院常會決定於一九三六年六月四日在日內瓦舉行、茲據實業部息、其議程業經通知我國、現正搜集材料、對各議案從事研究中、其議程計七項、(一)招募工人特別制度之規定案、(二)假期給付工資案、(三)政府從事或補助之公共工程內、實行減少工時案、(四)建築業及其他土木工程內、實行減少工時案、(五)鋼鐵業內實行減少工時案、(六)紡織業內實行減少工時案、查以上議程第一至第六各案、為大會中第二次討論、在明年第二十屆大會中、必須有一結果、第七案是否採兩次討論制、或即最後一次之討論、尚須俟大會開會時決定、至大會除討論上項議程外、尚須討論下列事項、(甲)局長報告書、(乙)各國實行已批准各公約年報、(丙)本國工人與外國工人關於災害賠償平等待遇案之十年報告書、(丁)第六十九屆理事院常會訓令國際勞工局所預備之報告書兩種、(一)團體協約、(二)僑工之招募及安置、(戊)第七十三屆理事院常會決定交付之「鴉片與勞工報告書」、(己)修改大會議事規程之提議。

蕭賀殘匪陷重圍 黔桂兩省軍隊開湘堵擊

▲中央社長沙十三日電　據報、蕭賀股匪大部因我樊指揮崧甫所部由阮陵安化邊境向匪截擊、陳師長光中所部跟踪追擊、連日與匪激戰於白馬隘、烟溪橋、觀音閣、馬家溪等處、匪損失甚大、不敢北竄、狼狽由雪峯山脈沿渠江一帶向南潰竄、一部竄抵沙灣黃泥山附近、我方大軍正積極兼程向匪進剿、黔桂兩省軍隊、亦開抵湘邊堵擊、匪陷重圍、不難解決。

鄉長被委 即應認為公務員

司法院核示蘇高法院　司法院據江蘇高等法院呈請解釋鄉長是否公務員疑義、茲業經該院統一解釋法令會議議決如下、既經縣長擇委為鄉長、應為公務員。

川財政特派員 限期收回匯劃證

▲中央社重慶十三日電　川財政特派員公署十三日函渝市銀錢公會、令限十五日、將聯合庫發行之匯劃證、掃數收回、以安金融。

行營飭屬 厲行節約運動

▲中央社重慶十三日電　行營為厲行節約運動、十三日抄發公務人員革除婚喪壽宴浪費暫行規程、通飭所屬重申前令、共同遵守。

金市證券行情(本社十三日上海專電)

▲標金(金業交易所)單位元

一月標金上午開盤	[illegible]
又最高價	[illegible]
又最低價	[illegible]
又上午收盤	[illegible]
一月標金下午開盤	[illegible]
又最高價	[illegible]
又最低價	[illegible]
又下午收盤	[illegible]

▲證券(華商證券交易所)

前市

券別	期別	首盤	次盤收
關稅	十二月	[illegible]	[illegible]
又	一月	[illegible]	[illegible]
編遣	十二月	[illegible]	[illegible]
又	一月	[illegible]	[illegible]
裁兵	十二月	[illegible]	[illegible]
又	一月	[illegible]	[illegible]
一九關	十二月	[illegible]	[illegible]
又	一月	[illegible]	[illegible]
一九善	十二月	[illegible]	[illegible]
又	一月	[illegible]	[illegible]
二〇捲	十二月	[illegible]	[illegible]
又	一月	[illegible]	[illegible]
二〇關	十二月	[illegible]	[illegible]
又	一月	[illegible]	[illegible]
統稅	十二月	[illegible]	[illegible]
又	一月	[illegible]	[illegible]
鹽稅	十二月	[illegible]	[illegible]
又	一月	[illegible]	[illegible]
金短	十二月	[illegible]	[illegible]
又	一月	[illegible]	[illegible]
賑災	十二月	[illegible]	[illegible]
二二年關	十二月	[illegible]	[illegible]
又	一月	[illegible]	[illegible]
二三年關	十二月	[illegible]	[illegible]
又	一月	[illegible]	[illegible]
整六	十二月	[illegible]	[illegible]
又	一月	[illegible]	[illegible]
八厘公債	十二月	[illegible]	[illegible]
金長	十二月	[illegible]	[illegible]
又	一月	[illegible]	[illegible]

後市

券別	期別	首盤開	次盤收
關稅	十二月	[illegible]	[illegible]
又	一月	[illegible]	[illegible]
編遣	十二月	[illegible]	[illegible]
又	一月	[illegible]	[illegible]
裁兵	十二月	[illegible]	[illegible]
又	一月	[illegible]	[illegible]
一九關	十二月	[illegible]	[illegible]
又	一月	[illegible]	[illegible]
一九善	十二月	[illegible]	[illegible]
又	一月	[illegible]	[illegible]
二〇捲	十二月	[illegible]	[illegible]
又	一月	[illegible]	[illegible]
二〇關	十二月	[illegible]	[illegible]
又	一月	[illegible]	[illegible]
統稅	十二月	[illegible]	[illegible]
又	一月	[illegible]	[illegible]
鹽稅	十二月	[illegible]	[illegible]
又	一月	[illegible]	[illegible]
金短	十二月	[illegible]	[illegible]
又	一月	[illegible]	[illegible]
賑災	十二月	[illegible]	[illegible]
二二年關	十二月	[illegible]	[illegible]
又	一月	[illegible]	[illegible]
二三年關	十二月	[illegible]	[illegible]
又	一月	[illegible]	[illegible]
整六	十二月	[illegible]	[illegible]
又	一月	[illegible]	[illegible]
償還	十二月	[illegible]	[illegible]
又	一月	[illegible]	[illegible]
金長	十二月	[illegible]	[illegible]
又	一月	[illegible]	[illegible]

邵力子返陝 過徐時談陝省狀況

▲中央社徐州十三日電　邵力子夫婦今由京乘滬平車抵徐、當轉隴海車西上返陝、邵語記者、陝省狀況大體安謐、惟陝北共匪頗猖獗、在兜剿中、水利公路均在進行、關於禁烟之進行、禁種方面、即可完成、禁吸尚待繼辦、本年收穫亦較往歲為佳、緣陝省只要水利問題解決、荒旱即可逐漸免去。

何成濬 定今日返漢

駐鄂綏靖主任何成濬來京出席全會、現已事畢、聞何氏定今晨乘輪離京返漢。

各地嚴寒

▲中央社上海十三日電　滬連日氣候寒冷、十三日晨且結冰殊堅、至午猶未全融、午後三時許、飛雪片刻。

▲中央社杭州十三日電　寒度日增、杭市十三日復不時飛雪、數日來杭市已凍斃乞丐多人。

▲中央社貴陽十三日電　貴陽兩日來天氣奇寒、四山皆凝冰、北路客車因此停駛。

▲中央社歸化十三日電　近綏境奇寒、由綏通百靈廟大道路蜈蚣壩地方、連日凍斃行人牲畜甚夥、紅萬字會刻在該處設立暖廠、以資救濟。

鄒魯週內南返 李宗仁下週赴粵

▲中央社香港十三日電　省訊、(一)民政建設兩廳奉省府令、撥款三萬四千元、派員採購雜糧種子、明春分發各縣農民播種、(二)鄒魯電中山大學、約週內南返、(三)社教四屆年會定明年一月十八日在粵中山大學舉行、該校已着手籌備、(四)李振球出巡公畢、十二日晚返庚、(五)李宗仁定下週來粵銷假辦公。

國府命令

國民政府昨(十三)日命令：(一)代理行政院院長孔祥熙呈、據山西省政府主席徐永昌呈、為山西省政府民政廳秘書許學圃、另有任用、請免本職、應照准、此令、(二)代理行政院院長孔祥熙呈、據湖南省政府主席何鍵呈、為湖南省政府建設廳秘書王醇古呈請辭職、請免本職、應照准、此令、(三)代理行政院院長孔祥熙呈、據河北省政府主席商震呈、為河北省政府民政廳秘書富繼驤、呈請辭職、河北省政府民政廳秘書劉濬、蕭德潤、另有任用、請免本職、應照准、此令、(四)任命陸軍步兵上校黃識方為陸軍第九師參謀長、此令、(五)代理行政院院長孔祥熙呈、據實業部部長陳公博呈、為實業部科長陳烈另有任用、請免本職、應照准、此令、(六)軍政部軍需署營造司技正張福堂、申克明、另有任用、張福堂申克明均應免本職、此令。

時人行蹤

▲鄒琳　馬寅初、昨晚十一時由京赴滬。

▲顧孟餘　劉維熾、今晨七時由滬到京。

▲吳忠信　貴州省政府主席吳忠信氏日前來京出席五全大會、旋膺中委之選、遂留京出席一中全會、前日始由京赴滬、料理私事、不日即行返黔、惟由滬取海道返黔、抑回京乘機返黔、則尚未定。

▲劉鎮華　中央社安慶十三日電　劉鎮華由京乘安豐艦、沿江巡視堤工、十三日下午四時許抵省。

▲王懋功　中央社北平十三日電　平綏路局長王懋功前赴京出席五全大會、事畢、於十三日晨十時二十四分由京抵平。

▲陳慶雲　中央社南昌十三日電　陳慶雲前赴京公幹、茲以事畢、於十三日午抵此。

愛讀本報諸君公鑒

本社所出日報除在各地設有分社或分銷處外並未派有推銷員宣員交際員等往來各地直接推銷本報即所設分社及分銷處亦僅在所駐地點辦理承銷事宜從無巡迴境外推銷報紙之事如有不肖之徒冒名詐財望即就近扭送當地公安機關訊辦是爲至荷

馮潤麟君鑒

前承介紹天津延嗣醫院廣告尚欠刊費三十元零八角正未蒙照付見報後務望來社了楚勿再延誤爲荷

中央日報社廣告課啓

滬上各界

欲看當日本報者……請逕向

本報上海分社訂閱

地址上海白克路一六〇號

電話九四二四四號

運動所以強身然兒童爲患營養不足則每々怯弱不前是則非服司各脫乳白鱉魚肝油不足以養成堅強之骨格增加逾常之體力蓋本品滋養成份之豐富確爲造成健全兒童之要素也

各大藥房均有出售

中國總經理

英商十內門洋碱有限公司

某舞場舞星艷名著稱海上頗伊人貌僅中姿而皮膚柔嫩白如羊脂無纖微瑕點全場舞伴皆愧不及故得榮膺舞后之選嗣後在后之手篋內發現有**兜安氏美容膏**一匣於是方知后固有駐顏妙品也

本品爲最上等護膚聖品不但能嫩膚艷容且能免皺紋晒黑之患皮糙色黯者搽之必能柔細光潔

藥房均售

上海兜安氏西藥公司啓

中原唯一大報

河南民國日報

社址—開封省黨部街

電報掛號二一四八〇

紀載翔實　消息靈通　議論公正　副刊精采

價目低廉　銷路廣大　廣告效力　普遍華北

國內　報資郵費　每月八角五分　全年八元

歐美　每月一元七角　全年四十二元六角

廣告刊費　每方吋每月二元　長期另議

總理遺囑

余致力國民革命，凡四十年，其目的在求中國之自由平等。積四十年之經驗，深知欲達到此目的，必須喚起民衆，及聯合世界上以平

等待我之民族[illegible]

國民政府航空公路建設獎券辦事處啓事

查國民政府航空公路建設獎券發行章程規定各期中獎獎券之獎金應在開獎後六個月內憑券支付現查第十二期中獎各券領獎期限應截至本月三十一日爲止逾期不領即行沒收作爲建設經費特此通告

中華民國二十四年十二月一日

本報廣告課特別啓事

本報銷數日增廣告版須提前排印始不致延誤出版時間以後凡論前廣告可隨到隨排外其餘各版廣告統於**每日下午六時截止收稿**六時以後送來之廣告須第三日始能見報特此聲明即希　公鑒爲幸

大炮台

特備美麗精緻紙盒每盒四罐（每罐五十枝）

新年快到了！年禮預備好了沒有？

送年禮應當投人所好，如果不考慮一下，胡亂的買些東西送人，人家一些也不喜歡，這有什麼意思呢？

大炮台可以說是人人愛好，个个歡迎的

送年禮用大炮台又高貴又漂亮

日在海會所提主張 遭各國一致反對
英美態度均堅決無可商議
法意恐各國援例皆不贊同

▲中央社倫敦十二日哈瓦斯電　據悉、海軍會議各國代表、對于日本共同最高額之主張、英美不表示異議、其所根據之理由、雖有不同、其反對心理則一、關於此層、日本與各國之見解、從此已無調和之餘地、日本代表團、昨日對於他國代表團[illegible]、雖未完全明瞭、但已結成聯合陣線、以與日本對抗、[illegible]

英美代表堅決反對

▲中央社倫敦十二日哈瓦斯電　海軍會議第一委員會、[illegible]日本代表對于日本要求平等權利、[illegible]究係純粹原則問題、抑係日本確欲擴充海軍、與英美兩國海軍平等、任何辦法、凡可使日本海軍與大不列顛帝國或美國在實際上享有平等權利者、絕非英國所能接受、美國代表繼之發言、對于日本所提海軍平等要求、亦表示反對。

法仍贊成比率制度

法國代表、則謂該國對於日本平等要求、並無直接關係、但共同最高額、若果實施、則各國均可建造軍艦、[illegible]並未便加以贊助、又況此項[illegible]其要求修改英德海軍協定、[illegible]究有何區別、甚或劣於比率制[illegible]的限制問題而已。

加澳贊助美國提議

加拿大澳洲與南非洲各代表、繼續發言、對於美國所提[illegible]不列顛帝國各項需要、[illegible]等一項主張、實無價值可言、[illegible]仍以為共同最高額、[illegible]位之下、至共同額實現[illegible]應如何顧及、則未完全說明。

意國認為斷難實行

意國代表、以為各國在地理上情形互異、共同最高額、在事實上無可實施、最後日本代表結束討論、請各國代表所述各點、[illegible]明日午前委員會開會時、提出答覆云。

美國異議計分三點

▲中央社倫敦十二日哈瓦斯電　海軍會議第一委員會今晨開會時、美代表會提出重大異議三項、[illegible]（一）[illegible]欲減至日本海軍水準、[illegible]反對、則所謂共同最高[illegible]海軍水準、此與美國所[illegible]道而馳、（二）擬議中[illegible]均勢、實乃美國所認為[illegible]主張、並未顧及各國在[illegible]日本所謂易受攻擊、未[illegible]

量的限制無法討論

▲中央社倫敦十二日哈瓦斯電　關于海軍會議、一般[illegible]歸於失敗、主要原因、[illegible]主張、並未提出充分[illegible]說明三項、（一）即共[illegible]能與他國地理上特殊[illegible]內完成之、抑或規定在[illegible]雖絕對保守秘密、以[illegible]軍部、當有自由運用之[illegible]之實現而有顯著之差[illegible]期間實現之、一般人[illegible]則除量的限制無望[illegible]

十八國委會討論制裁辦法
英法和平建議會後可公布
國聯行政院將組開會討論

[illegible]土地連劃出一區、供意國[illegible]著在內、全由國聯選[illegible]際委員團代管、再意[illegible]所得殖民區域內、不[illegible]編置警隊之權。

賴伐爾與艾登等會時發表宣言

▲中央社日內瓦十二日[illegible]斯電　十八國小組委[illegible]本日午後開會、法國[illegible]賴伐爾、英國不管部[illegible]艾登、先後發表宣言、[illegible]各該國所擬意阿爭端[illegible]方案、有所說明、各方[illegible]于制裁辦法　進行情[illegible]未提出、事後該委員[illegible]

英將修正和平方案

[illegible]

會中人、提出正式解釋、謂[illegible]因各國代表尚未接獲各專家關於此事之報告書、自無從加以討論、此在國聯人士、則謂係因意阿兩國政府尚未答覆英法兩國所提方案之故、至專家報告書、明日可以提出、十八國小組委員會、并定於明日午後開會研究、又該委員會業已一致議決、國聯行政院有權審議意阿兩國媾和方案、行政院現定於十八日開會討論。

▲中央社日內瓦十二日哈瓦斯電　一般人相信、十八國小組委員會明日開會時、對于制裁辦法進行情形所引起之技術一般問題、將加以討論、英法兩國代表、當俟會議告竣時、乃將各該國所擬意阿媾和方案、正式通知該委員會各國代表、此項方案內容如何、屆時即可公布、法國代表賴伐爾、明日當于出席會議後、星期五晚間或星期六晨間、首途返國、并于十八日重來此間、以便參加國聯行政院會議、屆時意阿兩國覆文、當已寄到、而英法兩國所提方案、國聯能否接受、當由行政院決定之、一般人觀察、意相墨索里尼、或將接受此項方案、以之作為談判基礎、阿國皇帝、則將加以拒絕、此項方案、彼時是否失效、而有另起爐灶之必要、亦當由行政院決定之、但各國與意國相友好者、必以意國準備妥協為言、對于禁運煤油計劃、提出重大異議、自不患無辭可執矣。

英下院對此方案將引起重大爭議

▲中央社倫敦十二日哈瓦斯電　下院反對派自由黨、頃提出動議案云、意阿爭端任何解決辦法、若果損害阿國政治領土完整、暨該國經濟自主權、致使侵略國緣以為利者、均為下院所不直、而視為背叛國聯行政、為英國不名譽事件、此外反對派工黨、對此項問題、擬在本週內、在下院引起重大爭議。

▲中央社倫敦十二日路透電　工黨將於日內、在下院提出彈劾政府案、蓋[illegible]戰爭之和平方案也、自由黨已提出動議、譴責侵犯阿國土地完整與獨立之任何解決、贊助政府之議員六人、亦將提出同樣動議、據巴黎消息、法國之主張對意制裁者、現亦集合反對和平方案、急進社會黨與社會黨、均將利用此機質問政府、自由黨領袖薩繆爾、今日在倫敦某處演說和平方案、謂賀爾此舉、實具外相任內第一大錯、此項建議、不特承認侵略之所獲、且以意軍迄今未能奪有之土地、拱手奉之國聯、此阿比西尼亞斷不能接受云。

我國新幣制不致影響美購銀政策
我政策僅在謀金融永久安定
對必需之外匯並未加以制止
外傳大批拋售白銀不足憑信

據熟悉我國財政界情形者消息、過去我國白銀、不斷向國外流出、其原因固由於美國購買白銀政策之實施、然使我國國際貿易、無偌大入超、世界銀價雖貴、我國之白銀、亦將無由流出、新貨幣政策之實施、僅為制止白銀公開外溢、以期保存國家經濟命脈所繫之通貨準備金、而謀貨幣金融之永久安定、至國際貿易入超所必需之正當外匯、政府不僅未加禁止、並已令中中交三行、無限制買賣外匯、三行因奉令無限制買賣外匯、故不得不在世界銀市場活躍、以應國內買賣外匯之需要、我國為參加倫敦市場之一員則有之、若謂大批拋售白銀、實不足憑信、且新貨幣政策施行以來、政府所收集白銀、均已分存各發行準備管理委員會、及各地分庫保管、不僅未離國境、更未集中一埠、外電所傳美國若干方面、對美政府停止購銀原因之猜測、確已超越事實甚遠、吾人不能不引為遺憾耳。

意外部對於和議稱不可過分樂觀

▲中央社羅馬十二日哈瓦斯電　外部發言人、頃向外國記者發表談話、對意阿媾和問題、囑其不可過分樂觀、據云英法兩國、向首相所提出之件、未可認為一種提案、實乃未來談判之出發點、意政府當以同情心理、穩健精神、加以研究、此際若遽以樂觀[illegible]

史泰漢堡部衆參加「祖國陣線」
史氏宣稱黨外皆為奧國之敵
當不容其享受充分公民權利

▲國民海通維也納十二日電　奧國「內衛團」有力領袖史泰漢堡親王、其所領導之類似軍事團體、現已併入「祖國陣線」、渠對最後恢復哈蒲斯堡帝制及強迫要求「祖國陣線」之統一、業已表示認可、渠稱「迄至今日、吾等業已靜待國人之合作、現已不能再事期待、凡屬吾黨以外、皆須視為國家之敵、而不容其享受公民之充分權利」云、史氏繼謂、「吾人必須具有之思想、即為每一國民、均應效忠國家、且應履行其公私生活之重要職責、」史氏論及帝制派分子問題時、否認「祖國陣線」以外之任何黨團、有權作實現帝制目標之奮鬥、設使國內大部份人士、認為有恢復帝制政府之必要、且願哈蒲斯堡皇室重任元首、則與「祖國陣線」之愛國原則與目標、並不違悖云。

美國購銀中心傳將移至紐約

▲中央社紐約十二日哈瓦斯電　政府購銀方式變更後、華爾街大受影響、聞財部已將購銀中心點自倫敦移至他處。

▲中央社華盛頓十二日路透電　美財長摩根索、今日否認美國中止購銀說、謂本週中美國逐日在許多不同地點購進白銀、但不復如從前專在倫敦購銀耳、至於本週究在何處購銀、則美財長不願說明之、亦不承認或否認直接對華交易之說、美財長謂購銀法案、有財長得根據其所認為適當而最宜於公共利益之條件購買白銀之規定、此條文不可不特別注意云、摩氏言外之意、似謂目前銀市情形、實以價格問題為其因素、或詢以目前是否考慮將銀價抑低、摩氏對此問話、不置一詞、僅謂渠對白銀派議員而發履行購銀法之諾言、今仍有效云、摩氏承認不復專在倫敦購銀一舉、將使財部購銀地點、移至紐約之說、愈為有力、摩氏估計、財部昨在紐約購進白銀、較在倫敦所購者、約多一倍。

美國停止購銀似因政策失敗

▲中央社倫敦十二日路透電　美國白銀政策、至為迷離、倫敦與紐約、皆仍在黑暗中、據金融時報云、華爾街銀行家、對於美財部之目的、毫無所聞、美財部之貨幣政策、本為收買黃金、繼為收買白銀、其結果咸不能使美財部不失望、此殆為購銀政策忽然停頓之真正理由、美國白銀政策之成績、不過為擾亂中[illegible]國實現、並迫中國放棄銀本位、並造成投機家大多頭之地位而已、苟美國不收買、則此多頭地位、將莫能了結云、每日電聞報云、昨日美國購進白銀、雖為數無幾、但美國已復入銀市、此可欣慰者也、一般意見、以為美國現欲取締投機家云、金融新聞稱、美國欲強迫中國恢復銀本位、美國力能強令中國政府為之、如美國不向中國政府購銀、即可破壞中政府新近採行貨幣改革計劃、蓋中政府將不能以新價格維護其國幣也、銀價究竟低落幾何、始獲平衡、此乃問題也云。

美財長摩根索否認停購白銀

▲中央社華盛頓十二日哈瓦斯電　財長摩根索對美國停止購銀之說、加以否認、并謂財部在本週中、無日不購進白銀、特不復專在倫敦購買耳、至美國避開倫敦銀市、究係暫時的、抑係永久的、暨美國會否在中國直接收買各節、[illegible]銀法一般條文、向各報記者宣讀云、財長在其所認為合理而有利於公益之條件下購買白銀、並謂財部執行白銀法、其行動幾屬絕對自由云。

倫敦白銀市場在紊亂狀態中

▲中央社倫敦十二日路透電　倫敦金銀商行薩繆爾孟泰格公司、發表其每週報告、謂十二月九日、銀市突有非常變化、因美財部之態度、突然變化也、市場因以大為紊亂、昨日由[illegible]美財部談判、得悉美國[illegible]願以低價購進出賣現貨之一部份、但不準備越此範圍、美國將來意思、究屬如何、頗為曖昧、故市場愈形不定、本週倫敦存銀估計、為一千萬盎斯云。

▲中央社香港十三日路透電　今晨有大民船十艘、滿載銀箱、運登大英公司輪船蘭溪號、該船定明日起碇開往倫敦、其數約值港幣二千萬元、雖有匯豐銀行外人代表到場監視裝船事宜、但此批白銀、乃香港政府財庫運出者、按近數週來香港無白銀運出。

埃政府決恢復一九二三年憲法
因各黨團結一致勢不可侮
全國民衆對此舉均表歡迎
即將與英談判締結友好公約

▲中央社開羅十二日路透電　內閣決議恢復一九二三年之憲法後、埃王已於今日簽定宣布恢復之諭文、該諭發表之前、英國駐埃辦事大員會通告埃及首相尼西姆、謂英政府對於一九二三年憲法之恢復、[illegible]統一黨、今日已致函駐埃英國辦事大員、接受一九三零年在倫敦締成後經拒絕之條約、聞函中宣布、如英國對該約確具誠意、則統一黨願允展緩該約實施日期、至目前國際風潮已過之後、按內閣之決議恢復一九二三年憲法、實鑒於各黨團結一致、勢不可侮。

▲國民海通開羅十三日電　埃及政府恢復一九二三年憲法、頗受全國民衆之熱烈歡迎、政界逆料政府即將與英國進行談判締結友好同盟公約、國民黨領袖鄭重聲言、設使英國表示「善意」、則埃及政黨、或可同意、一俟國際政爭終止、此項公約、即可發生效力、但英國方面、尚無準備開始談判之徵兆云。

▲國民海通開羅十二日電　此間政潮、本日突呈急轉直下之意外發展、國王福愛德本日簽署恢復一九二三年埃及憲法之命令、同時並宣佈奈辛總理、至少應暫時留任、蓋渠已於昨日提出辭呈[illegible]、據此間政界確稱、國王之所以毅然簽署該令、係於事前確知奈辛內閣可以留任、而奈氏之所以採取此種辦法、當係獲得英方保證、可以容許復採一九二三年憲法、但此種政治上急劇變化、實足使每人為之驚訝、蓋此事之來、實出一般報界意想之外云。

賈巴浦里再組西內閣
右派各黨不滿

▲國民海通瑪德里十三日電　此間政界人士、不信賈巴浦里達第二次組閣企圖、可以獲較大之成功、右派各黨、聞總統不以國會多數黨領袖羅伯爾斯負此重責、而必欲重命賈氏勉為其難、殊為憤慨、蓋彼等以為總統此舉、不啻認為該黨人物、毫不可靠、設使賈氏此次再告失敗、則除另委羅伯爾斯組閣外、惟有按照憲法規定、於兩週之內解散國會、重行選舉云。

▲國民海通瑪德里十二日電　本日柴摩拉總統、授命保守共和黨領袖馬拉試組新閣、國會右翼各黨、為之大驚、各派現已決心阻撓、使其不能獲得擁護、馬氏其後果遭失敗、業已放棄組閣企圖、柴摩拉總統、於是重命前任閣揆賈巴浦里達再任艱巨、按賈氏原係超然份子、其在國會、並無威望、此次辭職、即係不能使國家財政臻於健全之境云。

英美間航空業務刻在籌備中

▲中央社華盛頓十二日路透電　美副國務卿穆爾今日聲稱、一九三七年夏間、英美間大西洋航空業務、可開始實現、此項計劃、刻在籌備中、將來每週往來各四次、而由汎美航空公司、與英帝國航空公司共同經營云、英美航空業之代表、近在此集議、今穆爾所宣佈者、殆即雙方會議之結果。

中華基督會代表通告遷墳啓事
李耀東　李厚甫　黃紹箕

啓者本京鼓樓北二條巷內中華基督會基地現已售賣與人該地另葬凡知悉墳主地址之各戶除由本會與之面洽一切外其餘無主之墳與未識墳主地址之各戶用特登報通告自本年十一月十七日起至十二月十六日止限期一月務望有墳各戶在公告期內自行前來遷葬如有逾期未遷之墳即由本基督會編號代為遷至和平門外在本會公墓上埋葬謹此通告諸祈諒察通信處南京韓家巷五號中華基督會

南京江蘇銀行聲明押件收條作廢
本行於民國廿一年份及廿二年份先後三次受押振記屠祥霖張鼎成肥絲出有第四七五五第四八〇六等號押件收條三件茲因債務人逾期不為清償業經根據押款契約將受押物拍賣抵償所有上開押件收條三紙依法自應作廢特此登報聲明

首都（下關）浦口輪渡時刻表
廿四年十二月十日起實行

船次	下關開	船次	浦口開
1	6·00	2	6·00
3	6·30(1)	4	6·30
5	7·00	6	7·00
7	7·30	8	7·20(5)
9	8·00	10	8·00
11	8·20	12	8·20
13	8·45	14	8·40
15	9·00(2)	16	9·00
17	9·30	18	9·30
19	10·00	20	10·00
21	10·30	22	10·30
23	11·00	24	11·00
25	11·30	26	11·30
27	12·00	28	12·15
29	12·30	30	12·30
31	13·00	32	13·00
33	13·45	34	13·40
35	14·00	36	14·00
37	14·30	38	14·30
39	15·00	40	15·00
41	15·30(3)	42	15·30
43	16·00	44	16·00
45	16·30	46	16·30
47	17·00	48	17·00
49	17·30	50	17·15(6)
51	18·00	52	17·30
53	18·30	54	18·00
55	19·00	56	18·30
57	19·30	58	19·00
59	20·00	60	19·30
61	20·30	62	20·00
63	21·10	64	20·40(7)
65	22·00	66	21·10(8)
67	23·00	68	21·50
69	24·00	70	22·30
71	1·00(4)	72	23·30
		74	0·30
		76	1·50

1·接72次　5·接305次　2·接22次
6·接21次　3·接306次　7·接71次
4·接302次　8·接301次

輪渡票價
頭等　一角五分　二等　一角
三等　銅元十五枚
（乘車客票仍按大洋計算）

津浦鐵路客車簡明時刻表
民國二十四年十二月十日起實行

上行車

站名	公里		302次滬平通車（餐臥頭二三等車）	72次浦徐區間車（頭二三等車）	22次津浦快車（餐臥頭二三等車）	306次平浦通車（餐臥頭二三等車）	74次徐濟區間車（三等車）	76次濟津區間車（三等車）	78次濟津區間車（三等車）
浦口		開	1·40	7·10	9·45	16·20			
滁州	50	〃	3·05	9·02	11·20	17·42			
蚌埠	176	〃	6·38	13·55	15·18	21·15			
南宿州	266	〃	8·47	16·42	17·49	23·24			
徐州府	341	〃	11·05	19·00	20·18	1·39	6·40		
臨城	408	〃	13·05		22·22	3·31	8·59		
兗州府	502	〃	15·47		1·28	6·09	12·28		
曲阜	519	〃	16·14		1·55	6·35	13·01		
泰安府	586	〃	18·15		4·02	8·38	15·37		
濟南府	658	〃	20·45		6·44	10·59	18·05	12·00	22·40
德州	776	〃	0·25		10·15	14·04		15·34	3·20
滄州	889	〃	3·29		13·30	16·46		19·21	7·39
天津總站	1010	〃	6·55		17·19	20·03		23·15	12·00
天津東站	1014	〃	7·30		17·29	20·45			
北平東站	1154	到	10·24			23·45			

下行車

站名	公里		21次津浦快車（餐臥頭二三等車）	75次津濟區間車（三等車）	77次津濟區間車（三等車）	301次滬平通車（餐臥頭二三等車）	305次平浦通車（餐臥頭二三等車）	73次濟徐區間車（三等車）	71次徐浦區間車（頭二三等車）
北平東站		開				15·05	19·30		
天津東站		〃	8·50			18·20	23·00		
天津總站	5	〃	9·30	7·00	16·30	18·40	23·30		
滄州	125	〃	13·22	11·04	22·05	21·39	3·18		
德州	239	〃	16·58	15·21	2·18	0·20	6·49		
濟南府	357	〃	20·37	18·40	6·05	3·33	10·31	7·20	
泰安府	428	〃	23·07			5·43	12·51	10·29	
曲阜	496	〃	1·01			7·14	14·42	12·58	
兗州府	513	〃	1·41			7·50	15·31	13·44	
臨城	607	〃	4·25			10·10	18·04	16·58	
徐州府	673	〃	6·44			12·11	20·21	19·05	7·50
南宿州	749	〃	8·53			14·00	23·16		10·26
蚌埠	839	〃	11·23			16·19	1·43		13·37
滁州	963	〃	15·14			19·33	5·32		18·33
浦口	1014	到	16·40			20·45	6·45		20·15

注意　南下赴京旅客請購下關站客票　由京北上旅客請在下關站購票
車務處問訊處　浦口車站　電話　41394　41152轉

蕭賀匪西竄中
湘黔桂派軍堵截
劉建緒部跟踪追剿匪決難逞

[illegible]

湘贛粵邊區匪首蔡會文伏誅

蕭賀傾巢西竄

[illegible]

蔡會文伏誅

[illegible]

灌雲水勢漲落無定
海屬氣候酷寒各地積水結冰

[illegible]

各省派軍堵截

[illegible]

急振餘款留備春振

[illegible]

劉貽燕過蕪談
皖水利工程開始進行
皖北公路正在趕修中
農倉庫借款可望成立

（蕪湖快訊）[illegible]工作之一、為便利督促力進行起見、必須有威望重之大員、為之提綱挈領、隨時督察、始克收[illegible]特請省府委派本省各行政督察專員、一律兼督辦各該區水利專員、[illegible]照省府核定廿四年度各水利建設事項、嚴督實施、所有府廳派出之工程員、遇有緊急事宜、亦即近秉承各該區專員指示辦理、如有必要之時、再由府派大員前往巡視督[illegible]聞是項計劃、已簽請省府會核議云。（十二日）

潮州柑運銷南洋
受台灣柑打擊
本年產量不多出口較少
椰菜生蒜售價尚有可觀

[illegible]

采石磯公園
三週內可完成
名勝古蹟點綴一新

（當塗通訊）[illegible]鐵道次第通行以來、[illegible]南地人士、仰慕采石[illegible]省方計劃、闢為本[illegible]府方面、于本年七月[illegible]從事建築、並於該[illegible]有一丈九尺、長約[illegible]、橫亘中央、以利[illegible]飭令遷讓、基址由官方備價收買、改築公路、築費三千餘元、該路約寬四公尺、長約四公里、河東之路度一公里二、河西方面一公里一、均用細石鋪成、沿翠螺山四週、廣栽[illegible]、東南廣場、改建運動場一所、原有古[illegible]三官洞、燃犀亭、[illegible]外、並對于何處宜[illegible]、煞費經營、經此[illegible]來、遊客日增、茲悉[illegible]成、則將來觀臨人[illegible]（十二日）

（采石公園之大木橋）

江南鐵路
建築支線

[illegible]核議、惟聞建築經費、目前毫無把握、明春能否興工、現尚未完全決定云。（十二日）

縣府加緊
防護河堤

[illegible]提、以策安全、茲悉縣府奉電已飭沿河區鄉保長遵照云。（十一日）

蘇省水災救濟總會
聘定各縣振務指導員
加撥邳縣災民收容費一萬元
電黃水會趕速進行堵口工程

（鎮江通訊）江蘇省水災救濟總會日前在民政廳會議室舉行第十一次常務會議、出席委員顧子揚、余井塘、成靜生、沈百先、（蕭開瀛代）王叔相（成靜生代）主席余井塘、討論事項、一、決議追認聘任王叔相為淮陰區宿遷泗陽漣水三縣振務指導員、並聘請吳修五為東海區東海灌雲兩縣振務指導員、朱其鎏為銅山振務指導員、朱琪成為邳縣振務指導員、喬葆元為沛豐兩縣振務指導員、二、決議、加撥[illegible]截至現在、原擬作堵口工程、東壩基之李升屯裹頭工程、雖在進行、但已較前塌去四百數十公尺、原擬作西壩基之江蘇壩新堤、僅做十分之四、挑溜壩方在着手鋪料上土、溜勢轉惡、口門潰水占十分之九以上、河之正身、幾將淤塞、已成全河奪溜之勢、且大宗料物、如石料原估二萬七千市方、現到工者不過五千餘方、稭料原估五千七百餘萬斤、到工者不過一千數百萬斤、此外如捆廂船尚未着手、鐵錨一未運到、一應料物缺乏尚多、值此嚴重時期、承韓主[illegible]以堵口重任見推、復蒙[illegible]電令主辦一俟定期接[illegible]自當不避艱險、努力設法補救、以期早除水災云[illegible]省水災救濟總會當即復[illegible]云、開封黃河水利委員會孔代委員長勛鑒、蘇省水災慘重、積潦未退、釜底抽薪、厥在堵口、吾公具[illegible]之懷、出任董莊[illegible]專責、行見禍源永絕、民[illegible]祚席、百萬災鴻、同深[illegible]慶、惟轉誦來電、工滯料[illegible]、深恐時機一失、後患[illegible]全河有奪溜之勢、情勢[illegible]補料施工、俾於汛前[illegible]、用特電請即日接收、[illegible]、以慰喁望、無任公[illegible]並盼見復。（十三日）

贛水利建設
各縣陸續開工

（南昌通訊）江西過去建設注重協剿、以築路為中心、刻下完成通車之國省縣幹道、長綫達一萬餘華里、已鋪石子路面者、亦有七千餘里、今後建設、則以農林水利為中心、關于水利方面、為修築贛江、撫河、鄱陽湖、長江、（贛鄂皖邊）饒河、修水、信水各堤埝、疏濬撫河中段、饒河修水下游、及鄱湖出長江之湖口段、同時舉行造林、開渠、鑿井、修築操縱水流之石閘等、庶對防旱亦有相當準備、本省對于以[illegible]各種工程、定六年完成、共需費八三六四九九六二元、[illegible]工程大部以徵工担任、其辦法係遵照蔣委員長人民服工役辦法、于農隙征集保甲壯丁從事工作、并定每年十一月至明年三月分三期施工、由建設廳所設八個水利工程區主持、省府頃據各縣報告、第一第二期已開工者、有九江吉安[illegible]等三十餘縣、餘亦在陸續開工中、惟關于災區、如九江瑞昌德安永修湖口等縣、則屬以工代賑、如鄱湖長江各幹堤復堤工作、概由省府負責、由全國經委會補助三十萬元、以便災民得所救濟云。（十二月九日）

濟市金融界
辦理不動產抵押放款
集資百五十萬由銀錢業分担
假議決辦法俟總行批准生效

（濟南快訊）山東省政府財政廳、前因濟南市商會因濟市市面蕭條、商業不振、呈請轉令銀錢界於實行法幣後、繼續貸款、以資救濟、當經召集銀錢商共同會議救濟辦法、當時商定由商會組織審委會、專司貸款商號資格之審查、担任向銀錢界借款、予銀錢界以確實保障、同時銀錢界亦成立放款委員會、專辦不動產抵押貸款、（因普通貸款為銀行同定營業）現商會已將審委會組織成立、至放款委員會之組織及集合貸款基金辦法、始於十一日由濟南市銀行公會商定假議決、其辦法尚須俟向總行請示批准後、始能生效、至其開會地點、係假濟南市銀行公會、出席者有民生銀行副理宋福祺、中國銀行經理陳雋人、上海銀行李桐村、大陸銀行曹銳岑、東萊銀行曹丹庭、中國實業胡愚、浙江興業尚騏良、交通銀行陸廷撰等、由陸廷撰主席、討論要案如下、（一）財政廳交議之組織放款委員會案、查不動產抵押放款、依照銀行法規及中央中國交通三銀行條例又其他商業銀行章程、均不准經營、但此次擬議之放款、純為救濟市面及省政府財政廳主張、關係各銀行、同在本市、休戚相關、核與普通放款之性質不同、應姑行假決議如次、以便各銀行據票陳報各該總行核示、在未奉各該總行核准之前、本假決議、不生效力、（二）此項放款、應以不動產抵押放款及信用小放款為限、至動產抵押放款、各銀行尚均照常承做、係銀行普通營業、應毋庸列入、（三）此項放款、財廳主張二百萬元、茲既將動產押款部份除外、總額應即定為一百五十萬元、除由錢業共同湊集十萬元外、其餘一百四十萬元、由各銀行分担如次、中央中國交通民生四行、各分担二十五萬元、中實上海大陸東萊四行、各分担十萬元、浙江興業因預備結束、平市山東商業、中魯因頭寸關係、均無庸分担、（四）此項放款、應俟省政府之不動產抵押單行法陳准公佈實施後、方可實行、（五）此項放款、應由本市工商會負調查介紹及證明三項責任、但應否放給、仍由銀行核定之、（六）此項放款限度、不動產抵押放款、每戶最多不得超過一萬元、信用小放款、每戶最多不得超過五百元、借款人及保證人、均以商號為限、以符救濟市面之旨、（七）此項放款期限、最多不得超過六個月、期滿應即償還、但遇特殊原因、不克如期清償者、得聲請展期、最多以兩個月為限、逾期仍未償還、即當依照不動產抵押單行法處分其押品、或責令保證人負責清償之、（八）銀行應將不動產之登記及處分、又保證人先訴檢索抗辯等權、以及其他一切不甚便利之法律規定、開具補救意見、陳請財政廳督核、以備擬訂不動產抵押單行法時之參考、（九）此項放款、將來實行後、如遇處分押品及其他困難、須請由官廳力量時、應請省政府予以處理之、（十）本市各銀行前於二十二年十月間、為救濟市面、共同放給義興隆元豐成兩銀號抵押放款、屆時歷經催收、迄今尚有約七萬元、未曾清償、茲核與此項放款原因相同、將來此項放款實行時、應首先將該兩銀號之結欠款項、暨結存押品一併移轉、以便併案辦理、（十一）財政部現正籌設不動產放款銀行、將來本市如有上述銀行設立時、此項放款、應即停止、並應將已放各戶、設法移交該行辦理之。（十一日）

洛陽專署佈告
嚴禁盜墓惡風
滅絕人道破壞治安
派員緝查澈底遏止

（洛陽通訊）洛陽為歷代故都、名勝古跡、遍地皆是、尤以帝王陵寢、先賢邱墓、豐碑高塚、遠近相望、俗語云、「洛陽邙嶺無臥牛之地」、其陵墓之多、可以想見、惟是大小陵寢、皆為先民遺跡、歷史上之價值、何等偉大、乃近有不逞之徒、專以盜墓為事、昏夜聚衆、列炬持械、任意發掘、冀獲微利、不惟殘及白骨、抑且影響治安、近更變本加厲、益肆披猖、入土新柩、亦遭盜發、拋露棺郭、殘毀屍骸、倘係貧戶瑩葬、白骨尸身、輒揚晒墓外、以洩盜掘者徒勞無獲之恨、似此殘忍情況、死者固屬難安、生者深為含恨、洛區專署、洞悉此等劣風、殊屬窮兇極惡、若不嚴加制止、何以安幽魂而存遺跡、頃特剴切布告禁絕、並派員負責緝查、務祈澈底遏止、布告文最後有、望各界民衆、嚴行禁止、勿得以身試法、乃惡風未絹、轉相效尤、以漏網為可覬、置法令於不顧、滅絕人道、破壞治安、匪性既不可移、嚴刑當繩其後、本署為人心風俗計、為地方安寧計、為維持人道保存道德文化計、決不容此輩匪徒、僥倖漏網等語。（十二月十一日）

港柴業概況
星加坡柴人多樂購
西江柴莊受損頗巨

（香港特訊）柴米鹽油、為人生日用必需物品、不可或缺、就中尤以燒柴一項最為大宗、記者以香港柴業全為華人資本所經營者、其營業情形、亦為一般人所關心、故特詳為調查、據該業中人稱、香港柴業、從前景況甚佳、現在則有天淵之別、原因為世界不景氣影響、用戶多從經濟着想、多舍用西江柴而代以星加坡柴、或炭蛋之類、因之營業大受影響、查香港柴之來源、多自西江梧州、西江柴欄計達十三家之多、即時利和、宏茂、東西安、禮和、鉀記、昌利、萬祥利、合益、公安、廣發昌、安棧、怡信、南興等、排舖有一百餘家、而星加坡莊柴欄則僅怡和、成合兩家而已、營業以怡和為最大、考星加坡柴在一九二五年前、絕無運入本港行銷、當時來往星洲之輪船、祇以星加坡作重料壓船底來港、其價賤可知、及後有等柴商以星加坡柴價賤、西江柴價昂、均以輪船定運來港、且有利可圖、遂採辦星加坡柴來此發售、現在價值比較、星柴每元一百五十斤、西江柴每元一百二十斤、松柴一百五十斤、荷柴一百三十斤、其價值相差頗遠、故居民多採用星柴、故營辦星柴者異常發達、每年運入價值達一百萬有奇、兼之熟食店、多用炭蛋此亦影響柴商之一、以全行統計、本年十個月來、西江柴莊受虧損者、不下廿五萬之巨、查全港住戶每日燒柴可燒一百三十萬把、惟西江來源因儎位所限、每日運來一百七十萬把之多、故市面遂呈供過於求之勢云。（十二）

蘇教廳在滬購置
「民族生存」影片
與聯華訂合同翻映三部

（鎮江快訊）蘇教廳為澈底增進民衆智識起見、特專門聘任攝影人員攝製有關教育之影片、以資供各民教館及各學校借用放映、一年以來、收效頗巨、該廳除自行攝製外、凡滬上各影片公司所出之影片、認為合有教育意旨者、均曾充分購置、茲聞滬聯華公司出品「民族生存」一片、意義頗深、該廳審核後認為有購置之必要、日前特派張技士赴滬與公司方面訂定合同、翻映三部攜鎮、聞所需款項、約在二千元左右云。（十三日）

各地簡訊

揚州

人力車夫復工　本城人力車夫有一千七百餘人、因繳納登記費問題、相約罷工、以為抗制、十二日復有多人集衆縣體育場、謀繼續罷工、事為縣黨部知悉、由常委郁培仁張濟傳前往勸導、當即提出解決辦法、（一）關於登記及發給符號等項、可商請縣政府辦理、與公安局或人力車公會交涉、（二）不收會費、（三）即刻恢復營業、衆車夫認為圓滿、分別復工而散。

揚中通電援平教界　省立揚州中學全體學生以華北情勢日非、對於平教育界宣言反對破壞國土主張、極表同情、十二日特通電聲援、電文云「北京大學轉平教育界公鑒、公等反對破壞國土完整宣言、義正詞嚴、同人等以國亡無日、久抱犧牲決心、誓隨諸公一致奮鬥、謹電聲援、江蘇省立揚州中學全體叩文」云云。

淮陰

粥廠經理南下募捐　本邑浦惠粥廠、每屆冬季、循例開飯放粥、借以救濟貧民、該廠經理倪嘉福、日前已乘輪南下、往京滬鎮等地各慈善機關、籌募捐款、俟得有相當成數、即行北返、購米開飯散放、現該廠已動工修理、蘇北受災各縣難民、日來已紛紛來淮、準備就食云。

定期舉行禁烟宣傳　淮陰縣政府、日昨召集各機關團體、舉行烟民自新登記宣傳週籌備會議、議定宣傳週起訖日期、自本月廿三日起、至二十九日止、並於二十三日上午九時、在南門外大校場舉行宣傳大會、會後遊行、借以喚醒黑籍民衆。

鹽城

教廳督學蒞鹽視察　蘇教廳督學王德熏氏、來鹽舉行特殊視察、於學期開始、即有此傳聞、嗣王氏改向金壇視察、遂未果行、日前視察該縣事畢、偕同教育指導員兩人抵鹽、下榻教育局、九日即開始視察、預計公私立中小學視察一遍、倘年內不能週遍視察、明年仍行繼續云。

南通

行政會議閉幕　南通區行政會議、於十一日下午四時、舉行閉幕禮、由徐專員主席、致閉會詞、以此大會、討論提案八十餘件、結果圓滿、對於養教衛之討論、與施政方針、不謀而合、嗣省黨部常委張公任致詞、希望黨政連繫、對一切事業邁進、至六時禮成。

通屬各縣匪熾　通屬各縣、濱江臨海、盜匪出沒最易、近來江北方面、及淞滬竄入之匪日多、致焚刼案迭出、十一日、徐專員及通如海崇啓靖六縣長、電呈省府、請援照淮陰鹽城東海、銅山四區成案、准予適用剿匪期內、處理盜匪案件暫行辦法、以寒匪胆、而維治安。

鎮江

進行二期浚河工程　本年度各縣工振疏浚河塘工程、前經建廳訂定簡易辦法、通飭積極進行、茲悉鎮江縣方面自奉令趕辦以來、第一二三四等區第一期疏浚塘壩工程、業已先後完竣、並經建廳派員勘驗完畢、至各區第二期工程、計劃現已繼續進行、以期最近完工、同時並悉疏浚江灘工程、前以江潮盛漲、岸坡堆積之土、沖刷入江、所受影響甚鉅、後經督促包商積極趕挖、現已完成、與原定計劃、尚屬相符、亦經建廳派員驗收完竣云。（十三日）

吳興

育嬰堂辦免利借米　湖屬南潯鎮育嬰堂、近因收容嬰孩、日漸增多、已無地可容、茲為獎勵抱嬰者起見、定於夏歷十一月十五日起、至十二月念四日止、在此期內、凡向該堂抱一女孩者、除照章按期發給工資外、另給借米憑單一紙、至明年蠶前（三月初一日至初十日止）得持此憑單、到堂領借米五斗、至秋收後仍照原價償還、不計利息、惟如有託人代抱及不領嬰者、一經查明、須照章懲辦云、

加拿大
失業華僑
七十八人被遣回國

（香港特訊）我國旅居加拿大華僑、為數頗衆、近年因該地商務不振、華僑乃多失業、無法維持生計、因而由當地政府資送回國者甚衆、茲查五日晨俄國皇后船抵港、又儎來此等失業華僑一批、共七十八人、加拿大政府對此等華僑除給以船費外、並派員隨同料理、俟抵港之後、再每人分派多少旅費、以便彼等各自返回原籍、故是晨抵港、即在船上派款、此批華僑、多為粵中四邑各縣者、到達後、即分別轉回原籍、聞彼等現雖被遣送回來、但仍可再去、不過歸來後、未滿兩年再去、倘遇第二次失業、該地政府則不再加維持云。（十二月六日）

蘇省烟毒犯
總檢舉期近
禁烟會訂定宣傳辦法

（鎮江快訊）江蘇省禁烟委員會、以本省烟毒犯總檢舉辦法實行在即、為求此項辦法收到充分效果起見、日來正積極籌劃宣傳事宜、訂定各縣禁烟委員會舉行宣傳及宣傳週辦法、規定自即日起、各縣以同縣禁烟委員會為主體、會同縣黨部縣政府督率全縣機關團體學校動員宣傳、並定於廿五年一月四日起至十一日止、自新登記正在辦理期間、一律舉行烟毒犯總檢舉宣傳週、聞各縣宣傳經費亦將有所規定、省禁烟委員會調查員及職員多人、並聞將於是時分赴各縣坐駐、視察各縣辦理宣傳及檢舉事宜、是否認真、省禁烟委員會各委員、亦有於是時分赴各縣巡視之訊云。

長江船期

今日（十二月十四日）

	招商	三北	太古	怡和
▲上水▼	江華	無	長沙	平和
▲下水▼	無	長興	武昌	隆和

明日（十二月十五日）

	招商	三北	太古	怡和
▲上水▼	無	新寧興	無	德和
▲下水▼	江新	無	無	寶和

▲上水各輪船靠京碼頭　約在上午八時左右

▲下水各輪船靠京碼頭　約在上午十一時左右

京市今明兩日 舉行冬季大掃除
全體清道伕今日總動員 檢查飲食店分八區進行

本年冬季大掃除、定今明兩日舉行、清潔總隊已令飭各路分隊、於今日起、各就管轄區域內、督促打掃清淨、全市清道伕、今日全體動員、將大街小巷垃圾清除、衛生事務所、定今日起、舉行全市飲食物品商店及公共娛樂場所清潔檢查、已按照警局轄境、劃全市爲八區、今日檢查一二三四區、每區由衛生稽查二人、負責在區內將有關衛生各商店、加以檢查、塡具表格、凡不合衛生者、即勸導改善、明日檢查五六七八區、二日檢查完竣、至於各機關學校、則已由市府分別函令於十五日舉行清潔大掃除、十六日由市府派員會同衛生事務所、清潔總隊、組織檢查隊、分赴各區鋪戶及道路溝渠之清潔狀況、以定優劣云。

交通部規定 長途電話夜間減價
概照日間價目七折計算 本京自本月起試辦三月

交通部以長途電話、日夜價目、向歸一律、惟按照話務統計、日夜通話、次數繁簡各殊、即在繁忙之話線上、日間應接不暇、夜間異常清閒、爲疏勻長途話務、並發展夜間業務起見、特仿照各國空閒時間、通話減價收費之先例、訂定長途電話夜間減價辦法、凡長途普通話及普通加緊通話、在每日下午八時至次日上午六時之間、概照日間價目七折計算、此項時間、不以掛號爲準、而以雙方用戶開始通話之時爲準、如爲連續通話、而每次開始通話、一在日間、一在夜間者、即分別計費、業已指定上海南京杭州鎮江無錫吳縣等處、自本月起試辦三個月、如有成效、則廣爲推行云。

旅京安徽學會 籲請特赦施劍翹
歷述理由三點望全國一致聲援

[illegible]

陳勤宣 身後蕭條

[illegible]之情況、當爲其知友所不忍聞者、聞覃氏并擬爲陳氏籌劃善後事務、以慰死者云。

中農所協助 江寗縣治螟
指導燬滅稻根

江寗縣第四區治螟工作、現由中央農業實驗所派該所職員李士勛、郭爾溥、担任協助指導燬滅稻根、以義陵信陵秣口三鄉鎮爲工作中心、其他各鄉工作、除分配於各鄉鎮長戶及小學校外、並按規定日程、赴各地抽查、預定每三月完成一鄉鎮之工作、刻第四區之燬滅稻根工作、已次第完成、並無困難問題云。

市立醫院

[illegible]

首都冬賑會 決先購米千石施賑
並暫撥四千元添辦賑衣 復查貧民限於下月四日前辦竣

[illegible]大戲院、請馬連良藝員及扶風社全體演賑災募捐義務戲、日夜兩場、請推定負責人員主持案、決議、一、推周厚齋、穆華軒、丁伯文、楊紹西、鄭燊會、負責主持辦理、二、日夜票價、照南京大戲院最近改訂價格售賣、由本會於該院戲票上加蓋會章、以資識別、三、函請財政局工務局將是日娛樂捐廣告費等、一律豁免、(三)關於商請本市各電影院各戲院映唱冬賑義務戲一案、擬請市黨部警察廳社會局各派一員會同丁伯文詳細擬具辦法、提下次會議討論案、決議通過、並請社會局召集會商。

【復查貧民 限期完竣】(四)請討論復查本市貧民案、決議、一、按照首都警察廳貧民調查區、分區復查、以求實在、二、復查人員、第一區境內、請第一區公所、紅十字會、各派一人担任、第二區境內、請第二區公所及紅卍字會、各派一人担任、第三區境內、請第三區公所及義興善堂、崇德善堂各派一人担任、第四區境內、請第四區公所及省心講善堂、崇善堂、崇賢救濟會、各派一人担任、第五區境內、請第五區公所、廣利慈善會、明德慈善堂、廣豐備倉、各派一人担任、第六區境內、請第六區公所及城北體善堂、公善北堂、各派一人担任、第七區境內、請第七區公所及下關樂善堂、南京中華儉德會、各派一人担任、第八區境內、請第八區公所及普濟施材所、各派一人担任、三、各鄉區貧民請各該區公所會同各鄉區巡邏隊負責調查、四、復查時期、一律限於一月四日復查完畢、五、復查時、如查明確係赤貧者、應即給予領米證一紙、以憑領米、若係老弱殘廢、衣不蔽體、應加給領衣證一紙、俾領振衣、六、復查員車膳費每人每日一元、復查情形、應每日造表報告賑務部、註册備查、七、定十九日下午二時、假市府大禮堂召集復查員談話、函請被推各區公所各慈善團體查照指派。

【振米千石 每戶一斗】(五)本年振米、擬在存款項下、暫定購米一千石、如不敷、俟財部專款撥下、及捐款募有成數、再行添購案、決議、通過、振米請周穆兩委員負責接洽選辦、(六)本年發放振米、擬仍以戶爲單位、每戶給予一斗、若人口在五口以上、加給五升、以資救濟案、決議、通過、(七)請在存款項下、暫撥四千元、添辦冬衣案、決議、通過、由楊曹兩委員負責接洽後、提會討論、(八)明德慈善堂報告、該堂擬將本年振款併入冬賑會辦理施振案、決議、函謝明德慈善堂、並由本會總務部派員前往接洽、(九)定十七日下午三時、招待本市新聞記者、報告本會概況案、決議、通過。

京市商會 下月成立
本屆選舉各業主愼重

京市商會爲全市商民主要之法定團體、不久即將改選、茲略述其詳情如次、該會過去因糾紛多時、黨政機關特加整理、組織改組委員會、派定委員十五人、幷將各同業公會分別改組、兩年以來、各公會均已次第改組完竣、正式成立者、已有七十七業、均須向商會重行登記、至於銀行綢布等二十七公會、經黨政機關勸導後、亦均加入登記、表示合作、截至現在止、尙未履行登記手續者、聞尙有書店業、人力車業等數公會、一俟黨政機關將登記之各業公會會員審查後、各公會即可選出代表、大約於明年一月左右、正式辦理選舉、南京爲全國首善之區、人口近已增加至一百萬、商會爲全市商民之總集團、過去因常起糾紛、現在整理期間、開會時又常因人數不足而流會、會務不免停頓、各業均深盼正式商會早日成立、以維持京市衰敝之工商業、此次新執監委、希望愼重選舉、方能使商會健全。

內部關係、將開幕日期、延至下月十五日舉行。

油價上漲
半月來漲一元五角

近日京市物價、除油糖繼續增長外、餘均無變化、聞其原因、係受黃豆歉收及洋莊收買之故、查上月底起至昨日止、油糖價格、每担合漲一元五角、茲將油糖價格錄後、豆油每担一九·五元、太古糖每担一八·九·八元、麻油每担一八·五元、荷蘭糖、每担一七·八元、生油每担一九·五元、油頭青紅糖每担一一·八元。

京市各銀行 準備總結賬
預料本年仍多盈餘

財政部新幣制制度施行後、京市金融方面、極收成效、各行辦理同業透支、市面籌碼增加、各業活躍、銀行業民國廿四年總結賬期、定於本月三十一日、京市各銀行、現在籌備結賬、甚爲忙碌、頃經記者向銀行界探悉、本月廿日左右、爲利息結算期、預料在此百業凋敝之際、本年度各銀行仍獲盈餘、至他項結束、則由廿日後正式開始、至卅一日宣告總結賬、在此總結賬期間、各項新放款、暫行緊縮、決俟總結賬過後、再行核放。

勞動服務會
常委已推定 今召開會議

京市勞動服務委員會、常務委員五人、會由市府指定社會局長陳劍如、工務局長宋希尙担任外、餘請市黨部、憲兵司令部、警察廳、三機關推員担任、茲悉市黨部推周伯敏、憲兵司令部推胡光熹、警察廳推周代殷、分別担任該會常務、該會定今日(十四日)上午十時、在市政府召開常務會議、將討論推進水利工程及開始造林工作進行事宜、俾積極辦理、其經費預算、經擬具爲十三萬餘元、將詳擬支配辦法。

江南汽車公司 公共汽車減低票價
市府飭工務局責令實行 每站六枚仍以三站起價

月前市府迭據市民來呈、以自實行使用法幣以來、銅元價格增高甚巨、請令飭江南汽車公司、將市內公共汽車票價、減爲每站銅元六枚、以利乘客等情、當經令飭工務局轉飭試辦、嗣據江南汽車公司呈請將減低票價及恢復兩站起價同時實行、並據人力車業同業公會呈請收回減低公共汽車票價成命、以免影響人力車夫生計、當以減低公共汽車票價、原爲適應事實、便利市民起見、對於該汽車公司之營業收入、並無若何影響、如恢復兩站起價、則影響人力車夫生計甚鉅、爲兼籌並顧計、爰於昨日令飭工務局、轉飭江南汽車公司、對於恢復兩站起算一節、礙難照准、至減每站票價爲銅元六枚一節、仍應由該局責令該汽車公司遵行、實行日期、幷應由該局斟酌實際情形、迅予決定云、(又訊)江南汽車公司、以各路公共客車、關於孩童乘車、向遵照五省市公路汽車載客通則第二十七條規定、凡孩童已滿四歲至十歲以下者、得購半票乘車、已滿十歲及十歲以上者、照購全票、近奉市工務局訓令、以轉奉全國經濟委員會五省市交通委員會函、關於孩童票價計算法、已議決參照鐵道部現行之客車運輸通則第五條、更改爲孩童已滿四歲至十二歲以下者、應購半票、已滿十二歲及十二歲以上者、照購全票、該公司奉令後、特通告長途各站及市區各查票員一體遵照云。

勵志社 明日映防空電影

勵志社定於明日下午二時起、放映防空影片、該社因鑒於防空之重要、特向防空委員會商借空襲影片一部、舉凡飛機轟炸、高射砲射擊、有關防空各方面之常識、均搜羅無遺、觀此片後、勝讀十部防空書籍、同時尙有六中全會、陣亡將士公墓落成典禮等新聞片、望社員早日蒞臨、以免向隅。

新運總會代表 閻寶航昨抵京
協助推進首都新運

南昌新運總會書記閻寶航、及幹事滕雪和、昨午由贛抵京、下午四時赴首都新運會晤該會指導員馬超俊、及常務幹事王漱芳等、談商推行新運事宜、至四時半始辭出、據閻氏談、此次來京任務有四項、(一)奉蔣委員長命、視察江浙皖等省推行新運情形、(二)籌辦江浙皖等省新運工作人員講習班、(三)訓練交通研究院政治隊學生、(四)協助推進首都新生活運動、聞閻氏等預定在京作兩月之勾留、藉以完成其所負各項任務云。

朱華甫承包 屠宰稅筵席捐
共計十五萬餘元

京市徵收屠宰稅、筵席捐、市府已派征稅專員朱華甫辦理、聞朱君向財政局認包、計屠宰稅認額爲八萬餘元、筵席捐認額爲七萬餘元、所有承辦薪工等費、及征收盈絀、均由承辦員自任、亦無提成辦公之說云。

米糧業量器檢查 十六日起實行
度量衡所召開會議決定辦法 製造標準量器劃一米業用器

京市度量衡用器、自經社會局度量衡檢定所積極實施檢查以來、衡器度器兩項、前已舉行全市菜場及商店總檢查、共沒收不合法之舊秤舊尺、達七八千之多、即將公開焚燬、茲悉該所近據本市米業公會及斛業職工會、函請劃一全市糧食行米店量器、特於日前邀集全國度量衡局、社會局、及該兩業代表、舉行談話會議、由該所主任劉世煌述明施行檢定之重大用意、決定於本月十六日起、開始檢定斛行米店現用量器、實行劃一、並已通告該業公會、轉飭遵照、日日社記者、茲將規定檢查辦法、覓誌如次。

【規定檢查辦法】該所對量器檢查、決定要案如下、一、檢定量器所取正副公差數案、(議決)檢定二斗五升量器、及一斗量器、其公差須在法定正公差數二分之一以內、二、斛業職工會及米糧業同業公會備置標準量器案、(議決)斛業職工會備置鐵質二斗五升標準量器一只、米糧業公會備置鐵質二斗五升標準量器二只、銅質一斗標準量器一只、函請度量衡檢定所轉請購發。

【平定交易爭議】市米糧公會斛業工會函該所原文如下、查本市量器、自廿二年檢定之後、乃今三年、迄未檢定、現在市廛交易、時或爭議、考其原因所在、不外大小公差、蓋大公差或小公差、雖爲法律所允許、而事實上或不免扞格、所謂毫厘之差、千里之別是也、敝會等皆於量器有直接關係、認爲本市量器、實有檢定之必要、爲此會同函請貴所照章檢定量器、俾期劃一、而昭公允云。

德國明欣藝術協會 銅版鉛粉水彩展覽
今日下午起在青年會 勵志社美展重行佈置

德國柏林明欣藝術協會、定今日下午三時至七時、及明日上午十時至六時、假座中華路青年會、公開展覽該會合組之銅板鉛粉水彩傑作、幷爲供獻愛好德國藝術者之欣賞起見、陳列各件、均可出售、定價低廉、入場免費云。

勵志社美展、因作品精粹豐富、日來前往參觀者、多至數千人、盛況空前、前昨二日、到有軍政要人孫院長、熊主席、陳調元等、聞定去畫件、爲數亦不少、其最足引人者、尤推故宮模型、頃據該會負責人言、此次中西畫件、本分樓上及大廳等各處、觀者頗多遺漏未窺全豹者、爲酧答參加作家之雅意起見、特於今日(十四)上午將樓上下畫件重行佈置、以示公允、至遲下午三時前、當可布置完畢、照常開放、愛好藝術者、幸注意及之、

本市楊公井十號鷄鳴書屋、爲學術界服務、專辦日本圖書、聞該書屋爲一週紀念、搜集日本雜誌數百種、定於今(十四)日至三十日、舉行日本雜誌展覽、歡迎各界參觀云。

碧雲軒主人、爲浙東之大收藏家、其所藏宋明及遜清歷朝名人字畫、皆精美絕倫、爲外間所罕覩、實國畫之菁華、現悉該主人已將該項書畫、妥運來京、定於本月十六日起至明年一月五日止、假座新街口明湖春全部廳樓公開展覽。

皖北高慰農君、研究寫蘭三十餘年、蜚聲藝壇、獲其一縑一幅者、咸珍拱之、今歲才患旱荒、災象特慘、高君本其寫蘭助振之素志、現已自滬來京、寓登隆巷安徽同鄉會、聞求者甚爲踴躍。

木器店老闆行兇 討工資生口角 陳新安被擊斃

京市中華門外西街底長興木器店、老闆張金木、原籍浙江諸曁、現年四十三歲、日前(十日)午後三時、因所雇工友陳新安、(年三十八歲)寗波走馬塘人)向張某討索工錢、雙方言語不合、致生口角、旋由老闆張某提起木梢當武器、向陳某頭頂猛擊、陳某被擊、登時倒地、血流如注、雖經夥友施救、亦返魂無術、延至當夜十二時、陳某終以傷重慘死、翌晨當由該管警局會同法院蒞場檢驗陳某屍身、驗得陳新安確因被擊破頭部、傷重致死、復由長興木店另一工友、李西江、急傳凶信至陳某家中、促人來京辦理身後、一面出名具狀首都地方法院、請求將張某法辦、聞法院據狀後、會簽傳兇手張金木收押、並將兇具一件帶院、以憑法辦。

昨日市政會決議 白下路築路攤費 照八二折實收
以二月爲一期分三期繳清 指定地畝作救災獎券獎品

市府於昨日上午九時、舉行第三七七次市政會議、主席馬市長、首由秘書長及各局所長報告秘書處及各局所處理重要案件、繼即討論議案、(一)周土地局長報告新住宅區第四區各戶宅地已測量者有二三五戶、未測量者尙有九五戶、決議、該區各領戶管業藍圖、應於本月內完全發給、(二)市長交議、築路攤費審查委員會簽呈、爲珠江路攤費、擬依路長核算預收數、第一區以每方十八元、第二區以九元之約數預收、是否可行、請公決案、決議通過、(三)市長交議、法規編纂委員會簽呈、爲擬具修正南京市政府組織規則案、決議、交法規編纂委員會再加審查、(四)市長交議、首都各界救濟水災募捐委員會函請撥給市地爲發行救濟水災獎券頭獎獎品、並請速發地畝藍圖、免除建設等費、以利獎券推行案、決議、照撥、並免除該地建設費、(五)市長交議、築路攤費審查委員會呈、爲白下路攤費、業戶代表要求以八二折實收、並請以四個月爲一期、分三期繳納、應否依國府路前例、照八二折實收、以二個月爲一期、分三期繳清之處、請公決案、決議、照國府路前例辦理云。

國府主計處 設置各機關會計人員
計先後共已發表會計長三人 會計主任十五人會計員二人

國民政府主計處爲推進超然主計制度起見、對於各機關設置會計統計人員、作爲推行制度之初步、茲悉、關於中央各機關設置會計人員一節、會經主計處派由主計官兼會計局副局長聞亦有、分赴各機關商洽設置、一面擬具會計處室組織、及辦事通則、呈准國府通行、以便統一組織、聞大致俱已就緒、除前已發表會計長者有鐵道交通軍政三部、會計主任有司法院、最高法院、中央航空學校、國立故宮博物院、全國經濟委員會、湖北堤工專款保管委員會外、最近又先後發表主任會計員十一人、會計主任姓名如下、[illegible]院張遠春、立法院陳[illegible]、內政部周森、實業部[illegible]、教育部鄭陽和、審計[illegible]卓、行政法院祁慶[illegible]、陵園管理委員會林[illegible]、蒙藏委員會王維崧、[illegible]員考試院廣開賢、振[illegible]員會朱翊青、俱已分[illegible]薦或委任、尙有少數[illegible]正在商洽陸續派定、[illegible]間內大抵俱能設置云。

南京市土地局核准土地登記公布欄
(二十四年十二月六日核准)

(朱實甫)良友里三號、(石厚吉等)中正路五五四號、(戈本業)毛家苑二十七號、(周祥義、他項權利登記孫少榮)船板巷九十二號、(李庭坤)九兒巷九號第三進、(濮啓富等)六角井三十一號、(陳文運)信府河二十號、(湯志銘)鄧府巷七五號、(余春奎)永寧街一一六至一二二號、(林善臣、他項權利登記、林漱雲、他項樂利登記吳竹吾)鮮魚巷三五、三七、三九號、(王鶴儕)漢中路七十號、(陳斐然)牛首巷十號、(陳桂軒)漢中路二一二、二一四號、(馬恩貴)堂子街八三號、(鄭澤先)評事街二〇八號、(岑翹峯)四條巷良友里、(朱玉祥)同仁街九十號、(汪鑑鏞)楊將軍巷七號、(楊家楙)焦狀元巷五八號、(楊家祥等)焦狀元巷六十號、(吳小圃等)中山路五八至六二號、破布營八號、(呂煥章等)戶部街六六、六八號、(艾本馬等)建康路一五二號、(國華銀行)熱河路、(普安會館)烏衣巷五一、五三號、(徐耕蓀)倉巷一一號、(童楚江)籌市口、(涂筱巢)估衣廊廿二號、(孫貽穀)光華路六十號、(何錫嘏)中華路五五八、五六二、五六四、五六六號、過街樓六號、(汪日新)河街十三號、(呂必綱)金沙井四三、四五號、(劉維義)估衣廊四八號、(王邦棟)國府路一六三九號、(周永福)止馬營一四〇、一四二號、(孝忠會等)柏葉樹廿七號、(楊文奎、他項權利登記、張子芳、他項權利登記、馬亮宸)白下路一〇九、一一一號、(朱今是)良友里四號、(申聽禪)良友里廿號、(翁炳坤)五條巷二號、(葛貴龍)晚市、(杜啓榮)湖南路、(王德慶)小膺府街十一號、(他項權利登記中國實業銀行)裱畫廊四號、(蔣劍[illegible]秋等)估衣廊九六、九八號、(端木蓮蓀)魚市九、廿一號、(李如詳等)[illegible]齋菴八號、薛盤街十[illegible]一號、(羅會炎)馬道[illegible]八號、(王學金等)四條[illegible](劉紹丞)鳴羊街廿號[illegible]文發)五福橫首十二號[illegible]郭承濤)古巷十七號[illegible]吉芝)升和里卅六號、[illegible]嘉奎)國府路四二四[illegible]三八號、(馬光明)建[illegible]二號、(馬瑞清等)豐[illegible]二五三號、(盧善之)[illegible]門大街五號、(中一救[illegible])明瓦廊五、七、九號[illegible]炳春、他項權利登記[illegible]毛)天主堂後街一號、[illegible]元欽)竹竿里十三號、([illegible]選堂)百步塘、(趙保洛[illegible]昌路、(江尙聲)馬家街[illegible]陳岫若)高樓門峨嵋[illegible]號、(王寶棠)文德[illegible]號、(湖南會館他項[illegible]登記、顏桂芳)昇州路[illegible]七、二一九號、(馬[illegible]等)評事街一四〇號、[illegible]文彬)石鼓路七四號[illegible]解錦坤)鄧府巷七九[illegible](陸汝霖)蔡家巷、[illegible]亞崙)湖北路二號、[illegible]項權利登記翁炳卿)[illegible]橋四八號、(程鵬飛[illegible]吉兆營五八號、徐松[illegible]他項權利登記趙錫鴻[illegible]鳳街三十三號、三十五[illegible](張寶生)弓箭坊[illegible]號、

天氣報告

國立中央研究院氣象研究所十三日下午七時十分發出天氣報告云、(一)本京二十四小時內天氣晴、多雲、有霜及低霧、風向西北、風力和、(二)十三日本京天氣、晴冷、最多風向北、溫度最高[illegible]三度、溫度最低零下五度(攝氏)、(三)明日國內天氣、華北晴冷、華中晴冷多雲、華西陰雨、(四)國內未來天氣、無變、華中及華北有低霧。

教育與體育

江浙私中球賽昨第二日 兩項比賽均達緊要關頭
足球金中東吳先後得利 籃球約翰東吳兩路告捷

江浙私立中學足籃球聯合比賽、昨爲第二日、兩項比賽、均達緊要關頭、足球金中大顯冠軍威風、以五比一擊敗滬江、而得決賽權、將於今日上午九時半與約翰決戰、[illegible]不成問題矣、昨戰金中攻守俱佳、上半時五比○、滬江一籌莫展、下半時金中不再苛求、滬江得由罰十二碼機會打破鴨蛋、[illegible]東吳以二比○倖勝滬江、論球藝滬江實較東吳稍佳、[illegible]當在半打以上、滬江徒呼奈何、[illegible]將於今日九時半、與決賽之失敗者爭奪亞軍、[illegible]

足球賽 金中敗滬江

九時未到、球場四週已坐滿千餘觀衆、[illegible]

籃球賽 約翰敗明強

[illegible]楊、有投必中、瞿鴻律亦時建奇勳、明強反萎靡不振、任人宰割、戰事終了、約翰以四十六比三十七反敗爲勝。

第二場 東吳敗滬江

總結果四六比卅七、約翰勝、裁判員王靜、約翰明強之戰甫罷、東吳滬江繼之而起、應樵書下令動員、開始角逐、上半時雙方勢均力敵、戰來極見精彩、相差亦僅在一二分之間、結果十二比十二、打成和局、再戰聲中、滬江健兒、年齡過幼、力量不足、東吳得以暢所欲爲、尤以雷傳湛最爲活躍、滬江力不從心、不得不甘拜下風、總結果四十五比廿八、東吳奏凱。

落選賽 東吳倖勝

落選賽於午後三時半開始、參加者計滬江與東吳兩隊、滬江上午戰敗之餘、士氣大傷、實力已打八折、[illegible]

德大使陶德曼講演 德國之大學教育
不僅造就科學職業技能 並希養成學高智廣人物

[illegible]德曼博士、十二日晚七時[illegible]電台講演、題爲「德國之大學教育」[illegible]十五分陶大使及德國新[illegible]中央黨部、中央宣傳部方[illegible]無線電台吳主任保豐、親[illegible]科長江康黎代表方副部[illegible]十日得此良機、承駐京德[illegible]德大使已名聞中外、無[illegible]此中德文化上之溝通、[illegible]吾人今日定可由彼之[illegible]之演講、實爲無上之[illegible]爲國際間有名之政治[illegible]德大使英文演講、江科[illegible]

外邦學子之赴異國留學者、或爲在該處受大學教育、或爲將其在本國所學加以深造、莫不各基於不同之動機、而有所選定、大抵各因其傾向、按其目的、對於特定之某種外國語言文字、已有相當之預備研究、當然對於某國語言文字認識最精、即將赴某國留學、至於別抱高尚志趣之青年、則以能受最良學問修養之國家、爲其留學目的地之選、若等在其作準此志趣進行、凡國家向外國派遣青年學子者、除對於其外國文之學識及才力須加審查外、即對于其學問修養之志趣、亦當顧慮及之也。

何謂學問修養乎、外國之學問、詎亦各外國之貨物可以金錢購買耶、所謂研究學問、詎以畢業於職業學校爲已足類如紡織廠之青年藝徒、在廠中學藝期滿之後、更入紡織學校、以便得到相當之技術知識、可以有充工廠技師及紡織業經理之能力已耶、此等辦法、對于較低技術職業或尚可行、而對于以學問思辨力爲基礎之職業、則絕不可能、醫師法律家教授工程師等、決不以曾受機械之教育爲已足、若缺乏學問思辨之能力、將終身爲頑鈍之夫、蓋學問思辨力、爲使之對所擇職業能善其事之唯一力量也、茲特引證美國學者傅雷克司奈爾所著英美德各國大學論書中之言曰、工業之需要大學、德國人久已知之、並非專因大學能造就科學試驗所之物理家化學家等項人才、乃以大學能養成學高智廣之人物、無論在任何事業、均有指揮若定之能力也、眞正之大學、乃係一種組織體系、以其目的之清高、及其精神意志之純一爲性質者也。

此乃大學教育之特點、倘專重實習、以養成醫學法律人才、則結果由此等學校出身之醫師法官、皆不過爲藝匠而已、且爲劣等之藝匠、對于援用法條開方治病、或尚能之、而對於病人之實情、或法律之精神、則不能解也、（未完）

平市學生運動
滬各大學亦將響應 教部令滬教局勸止

自北平各大中學學生舉行反對華北自治之示威運動後、全國各地學生、均有紛起響應之勢、頃據教界息、滬地各大學學生亦正在醞釀中、聞教部現已電令滬市教育局、善爲勸導防止。

中大教育學院
明日舉行公開演講

中大教育學院定明（十五）日上午十時、在該校科學館致知堂作第六次公開演講、由該院衛生教育科主任朱季青主講、講題爲「教育與民族保健制度」、內容約分四節、（一）民族復興的基本力量、（二）怎樣叫做保健、（三）保健制度、（四）教育對于保健制度的效力、聞朱氏此講、立意新穎、材料豐富、頗多卓見。

冬賑籃球賽 新生活戰江浙聯隊
本星期日在中大舉行 門票分一元五角二種

首都各界冬賑聯合會、以本屆江浙私中足籃球比賽、在京舉行、各地精英、萃集京華、其中定多新進好手、特邀請成立月餘而未一顯色相之新生活籃球隊、與江浙聯隊作一冬賑籃球賽、現各方多已接洽就緒、已定於本月十五日（星期日）午後七時半、在中大體育館舉行、門票樓下一元、樓上五角、自今（十四）日午後一時起、分別在商務印書館、中華書局、金陵大學大學部中學部、中央大學、上海銀行、及勵志社等處出售、聞江浙私中各指導、昨（十三）晚選拔一最強之隊、以應強敵、屆時並請社會局長陳劍如開球、以示隆重云、（記者按新生活隊爲國手王玉增、唐寶堃、李震中、尹鴻祥、劉振元等所組織、王等五人皆我國遠運代表、實力之雄厚、可想而知、自成立以來、更加緊苦練、球藝較前益見進步、江浙聯隊、係集合各校精華而成、實力亦頗可觀、兩雄相遇、定有一番惡鬥也。

輔導小學教師 教部飭採用教育短波
冀魯兩省已訂有合作辦法

教育部爲輔導全國小學教師、以增進其教學效率計、特根據教育短波社所呈推行教育短波旬刊辦法、函請各省市教廳局酌予採用、原函略謂頃據教育短波社呈稱、「竊查小學教育、爲國民基本教育、小學教師、爲一般民衆導師、在地方教育工作人員中、數目最多、關係最大、今日言義務教育之普及、民衆教育之充實者、殆莫不以提高小學教師程度、輔導小學教師進修爲第一急務、惟現在多數小學教師所感覺之最大苦痛、爲問難無處、缺乏適當讀物、或則程度不合、或則空洞寡要、或則內容狹隘、即偶有可讀之論著、而散在各種刊物、搜羅困難、需費耗時、精神上物質上極度固陋貧乏、內地小學教師、實無從選讀、本社爲補救此種缺陷、特刊行教育短波旬刊一種、專供內地小學教師閱讀、網羅適合於小學教師之論著、內容務求切實、文字務求淺明、方面務求周廣、定價務求低廉、出版以來、已逾一年、訂戶日見增多、分佈遍及各省、現各省縣小學教師、通函問難、日有多起、在此點上、本社似已有大規模函授學校之職能、本社感於社會相需之殷、期許之切、更擬大量編刊一般通俗讀物、以供小學教師之參考、而謀小學教育之推進、近經本社設計會議議決、設「鄉小教師小叢書編審委員會」、并劃定第一批先出各書、本社全部工作設計、另有小冊子說明、惟吾國幅員遼闊、學校繁多、一般內地小學教師與上層文化界隔絕過甚、欲完成此項全國小學教師進修之基本教育建設工作、必須與各省教育行政當局、通力合作、始能收較大較速之效果、良以此等負有國民教育重責之鄉村小學教師、工作極繁重、處境極閉塞、所受待遇復極刻苦、讀物供給勢必採取無條件贈與、或近似贈與之方式、由各地教育當局、協助介紹始能達到讀者之手也、數月前與河北山東兩省教廳協定合作、即採取此種方式、本社所編刊之教育短波、由省方協助郵寄費、并通令各縣彙定、本社對各該省部、（全年三十六冊、收銀四角）、小學教師所費無幾、即可人手一冊、倘其他各省能援例以行、則全國三十餘萬鄉村小學教師、不難於最短期內、一一得到其日常進修讀物也、伏念鈞部推行義務教育、掃除國內文盲、早具最大決心、而對本社負責供給小學教師讀物、輔導小學教師進修之工作、定能樂於協助、爰特具呈鈞部轉令各省教育廳、援河北山東成例、與本社妥謀合作、期其工作之推廣簡便而迅速、國民教育之充實具體而有效、本社幸甚、全國鄉村小學教師幸甚、國家基本教育建設實利賴焉」、等情、查教育短波社刊行之教育短波、內容尚屬切實、足爲鄉村小學教師參考之用、茲寄上原附件一份、請貴廳轉飭所屬各校、酌予採用、並得援引河北教廳所訂辦法、逕與該社妥謀合作云。

中國教育學會 成立開封分會

（開封通訊）中國教育學會會員、多散處各地、照該會總章、凡各省市有會員五人以上者、得組織分會、在開封會員、將近三十人、過去尚無組織、對於研究工作、頗多不便、劉季洪、沈子善、高思庭等有鑒於此、特發起組織開封分會、於十二月十日、聯絡在汴會員、舉行籌備會、出席劉季洪、沈子善、高思庭、蔡樂生、李步青、田恩霈等共十餘人、推劉季洪爲臨時主席、決議、推沈子善草擬分會章程、定於十二月廿五日、假河南大學舉行成立大會、並函請總會、屆時派員蒞汴指導、又因本屆年會、已決定二十五年二月一日、在武昌舉行、事前應行研究各種教育問題及準備提案、故對於分會進行甚爲積極云。

中華佛教 赴暹留學團
昨由滬赴粵

▲中央社上海十三日電 中華佛教赴暹留學團悲觀等一行四人、十三日下午一時、乘輪赴港轉粵、謁蕭佛成後再赴暹、留學五年後歸國。

閩推行義教 已舉辦三分之二
派員分赴各縣視察 教育年鑑亦已編竣

▲中央社福州十三日電 閩義務教育已舉辦者計福安福清等卅八縣、三分之一、因地方不靖、或經費竭蹶、仍在籌設中、普及識字教育各縣、已着手實施、省普及識字委員會特派視察員多人、分赴南平廈門等縣視察。

▲中央社福州十三日電 教育廳奉部令編製廿至廿三年度年鑑已全部編竣、即呈部、分初等高等師範職業社教衛生設施識字運動等十三篇。

醫學教育會
兩專會秘書聘定

教育部醫學教育委員會助產及護士兩專門委員會秘書、現已經教部分別聘定、護士會爲胡惇五女士、助產會爲屈錦琴女士、胡屈現均已到部服務、聞胡女士爲美國里斯威大學畢業、專攻護士科得有碩士學位、曾在國內各地主持護士人才訓練工作多年、屈女士畢業于燕京大學、曾在美國米西干大學專攻助產學、現兼任中央助產學校校長云。

劇校特別班
定明日開學

國立劇校特別班錄取新生二十名、多已辦齊入學手續、該校定於明（十五）日上午十時、在該校禮堂舉行開學典禮、屆時除由校長余上沅主席、特別班主任陳治策報告外、并有該校校務委員張道藩等訓話、十六日起即行正式上課云。

小橡皮球賽 昨日已結束
黑鷹得冠軍

小橡皮球賽已於昨日結束、昨遺校與鐵錨、雙方棄權、檢討戰績、黑鷹以七戰七勝得冠軍、京中以七戰五勝得亞軍、全部成績如次。

隊名	賽	勝	敗
黑鷹	七	七	○
京中	七	五	二
海潮	七	三	四
遺校	七	三	四
鐵錨	七	三	四
老華	七	三	四
西藏	七	二	五
黑貓	七	○	七

燕子磯 將設民教館
社會局派員籌備

燕子磯自劃歸京市管轄後、社會局以該地人烟稠密、對於民衆教育、極爲注意、乃特闢一民衆教育館、業已呈准市府、昨該局已派員赴燕子磯察勘館舍、並計劃一切、決定開辦費八百元、先成立圖書部展覽部及體育部、並兼辦初級婦女及高級男子識字班、並由局聘任伍超爲該館主任、擬於明年一月一日正式成立云。

全國兒童讀物展覽 今日開四次籌備會議
討論佈置及編配問題 評判會昨午舉行會議

全國兒童讀物展覽會、定於今日上午十時在教育部會議室、舉行第四次籌備會議、討論佈置及編配問題、會場參觀須知、已經由該會委員楊瑞虹草擬就緒、將於今日會議席上提出討論云。（又訊）全國兒童年實施委員會、籌備舉行之全國兒童讀物展覽會、已定于本月三十日起至明年一月四日止、在本京大行宮小學舉行、該會籌備會前次會議決議、對于評判事宜、交評判委員會負責辦理後、評判委員會各組召集人吳研因、薛天漢、趙廷爲、王味辛、潘平之、王萬鍾等、昨日下午二時半、在教育部會議室舉行會議、當經決定三點、（一）評判標準、（二）評判方式、（三）評判報告格式、聞俟全體評判委員會議通過後、再行發表云。

京市將添建 公共運動場
已勘定場地數處

京市長馬超俊、鑒於本市缺乏公共運動場所、及兒童娛樂園之設置、對於市民與兒童之身體健康、頗關重要、特令土地局勘定相當場地、以建築運動場及兒童娛樂園、該局奉令後、已派員會同社會局人員、在本市文昌巷龍蟠里及其他各處、勘定適合建築者計共二十一處、業經製繪圖說、呈市府核奪云。

職業介紹
北平路五十號 學術諮詢處消息

（七九四）工科 劉君、年三十一歲、湖南省人、民國廿一年畢業於北平大學工學院機械工程系、得工學士學位、曾任湖南省立高級工科學校教員、長沙私立育才中學教員、願任職務性質、（一）工廠工作、（二）學校數理化教員、希望待遇、由七十元至一百二十元、服務地點、南京或其他各處不拘。

（七九五）理科 柳君、年二十六歲、江蘇省人、民國二十四年畢業於中央大學、專攻物理與數學、得理學士學位、願任職務性質、（一）大學助教或研究生、（二）教員、希望待遇、由六十元至一百元、服務地點、不拘遠近。

（七九六）法科 胡君、年二十六歲、四川省成都縣人、民國廿四年七月畢業於國立四川大學、專攻法律學、得學士學位、論文—中國憲法草案之批評、願任職務性質、（一）服務社會、（二）律師或法官、（三）教員、待遇地點、不拘多寡與遠近。

（七九七）理科 王女士、江蘇省南京市人、民國二十四年七月畢業於國立中央大學、專攻生物學、得理學士學位、論文—蛙背神經之雌雄性關係、願任職務性質（一）學術研究機關（二）公立或私立大學助教（三）公私立中學教員、希望待遇、六十元服務地點、南京。

隴海鐵路行車時刻簡明表
廿四年十一月三日起改訂實行

混合列車 74	混合列車 72	特別快車 6	特別快車 4	特別快車 2	站名	特別快車 1	特別快車 3	特別快車 5	混合列車 71	混合列車 73
—		18·25			連云			1·00		
	20·30	↑			大浦			↓	8·20	
	20·04	16·48			新浦			11·46	9·01	
0·15	10·30	8·53		7·10	徐州	12·40		19·47	18·25	19·05
18·50				3·02	商邱	17·18				1·36
13·12			13·40	22·59	開封	21·36	14·20			7·04
10·27			11·51	20·50	鄭州南站	23·47	16·17			9·44
4·11			7·36	16·30	洛陽東站	3·51	20·23			16·33
20·27				10·30	陝州	9·20				0·09
18·56				9·09	靈寶	10·06				1·10
15·33				6·36	潼關	12·53				5·21
11·47				3·15	渭南	15·37				8·59
8·10				0·30	西安	17·55				12·15

附註：表內時刻除到達站外均係開行時刻
本路一次及二次特快與滬平通車301·302次在徐州聯接
本路一次特快與平漢21次又本路2次特快與平漢22次在鄭州相聯接
本路73次與平漢62·72次又本路73·74次與平漢61次在鄭州聯接

要買好毛線　請認住羊牌

天津東亞毛呢紡織股份有限公司

拉力最大 顏色最全 質料最高 定價最賤

中華農諺 夏大山編著 每冊實價九角 外埠函購掛號郵費一角三分
農諺初不過爲平淡之言語，追愈傳愈久，愈久愈確，而成爲農事經驗之結晶，切合實際之法則，本此可以預測風雨晦明，氣候寒暑，旱潦豐歉，學農者之臂助，并爲復興農村之必要參考書。本報發行課代售

立消凍瘡紙
專治未潰之凍瘡能預防能消散效力神速 貼之立可止痛止癢去紅消腫用法簡便 價值公道每袋只售大洋一角外埠函購郵費免 總售處南京龍王廟濟生療養院 分售處各大藥房及京廣貨號

小格廣告

張燕塵 華北名醫 精通氣功按摩術專治胃病 唯一胃病專家 凡胃痛嘔吐反胃脹消化不良等多年胃病經其治愈除根者不勝枚舉 今値南下 全人等挽其暫留首都應診 有胃病思根本治療者幸勿交臂失此良機也 [illegible]

侯婉琪 女醫 [illegible]

冬令唯一補品
新鮮牛肉汁 日送一瓶每月四元
亞美童雞汁 日送一瓶每月十三元
逐日由上海快件寄京按戶按時送上不取送力 南京總經理永益貿易行 建康路幽廊街電話二一四〇〇

評廬花園
本園特聘園藝專家承辦庭園設計包種花木草皮佈置假山代客紮綵專門發售各種鮮花盆景花球花籃花圈現値開幕伊始優待各界價目低廉如蒙賜顧請以電話二三八七〇號通知立即照送定期不誤
門市部 華僑路口北首中山路一〇七號 電話二三八七〇
園址 三牌樓洪廟十一號 電話四一八六七

院內溫暖如春

世界大戲院

更換節目今日三場

二時半。五時半。八時半

紐約魔術專科學院畢業 巴黎皇家戲院表演得獎

中國第一流魔術家

馬守義

神奇美妙 不同凡響

魔術 神出鬼沒變幻莫測 武技 五花八門剛柔盡致

嘆服 演員盡身懷絕技！表演極卓絕一時！ 讚賞

男女藝員空前傑作

價目照舊 二角 ◎表演二小時◎ ◎節目四十種◎ 捐稅外加 三角

當然擁擠務請早臨

國民大戲院

今日最後一天

日夜三場（二時半）（五時半）（八時半）

注意明日早場

榮膺國際電影展覽會首獎之

今春莫斯科召集國際電影展覽會，我國「漁光曲」片獲第九獎，而得首獎者即本片，其價值之偉大可見。

夏伯陽

"CHAPAYEV"

（一九三五年蘇俄最偉大出品）

執照倫字四五四號

明天又一偉大貢獻

克拉蓋博爾 康絲登裴納

兩大明星合演傑作

夜行多露

Clark Gable. Constance Bennett in 'After Office Hours'

米高梅公司非常鉅製

南京大戲院

上海大陸影戲公司轉

場內電爐溫暖如春

當代鬚生泰斗菊國領袖

馬連良

葉盛蘭 黃桂秋 劉連榮

馬春樵 茹富蕙 李洪福 何佩華

馬洪昌 金鶴年 筱春樓

暨扶風社全體演員每日登場露演

今天日夜特煩

馬春樵 何佩華 劉連榮 黃桂秋 馬連良 葉盛蘭 李洪福 茹富蕙 金鶴年

日戲 全本 甘露寺

美人計 迴荊州 蘆花蕩

夜戲變齣好戲

洪羊洞 盜骨病房

御碑亭 金榜樂大團圓

明天日戲 全本 四進士

注意 本院日場將映新電影請注意開映日期

明天夜戲 全本 南天門

馬君飾前部曹福後部曹邦正

票價

日戲 特廳一元六角 正廳一元 普通六角

夜戲 特廳二元二角 正廳一元四角 普通七角

捐稅在內 十時售票

首都

場內水汀汽管溫暖渠常

最後一天（注意明晨早場）

（二時半・五時半・八時半）

●琴妙女士暨●

喬治勃蘭德兩大明星合演作

風流的母女

（DESIRABLE）

全部有聲風流細膩鉅製

明天大貢獻

闊嘴滑稽家

佐埃勃郎得意傑作

球大王

滑稽香豔有聲華納公司巨片

ALIDI LKE

地址 太平路科巷　電話 二三九五

上海林記更新舞臺

預告 星期日頭本戲 永慶昇平

今天日戲 十二時半開演

郭麗泉 潞安州

金鳳樓 打嚴嵩

綺羅香 苗鑫茹 武家坡

苗紫雲 厲良慧 厲慧斌 小小 戰歷城

杜文林 藍月春 連環套

價目 五角 四角 三角 二角 一角半 捐印花稅在內

新排新劇今夜公演（七時登場）

王蕙芸 杜文林 孟鴻茂 綺羅香 藍月春

綺羅蘭 李瑞亭 陳嘉璘 苗鑫茹 韓鳳奎

著名特別機關偉大綵景連台好戲

第十二本 彭公案

特約汽車夜戲散場之客▲丁家橋一角五分▲下關二角

經濟化 極度

夜戲價目 對號八角 花廳六角 正樓四角 包廂三角 頭等二角

捐稅印花在內 小眼一律

優待各券停用

對號 每日上午十時預先售票

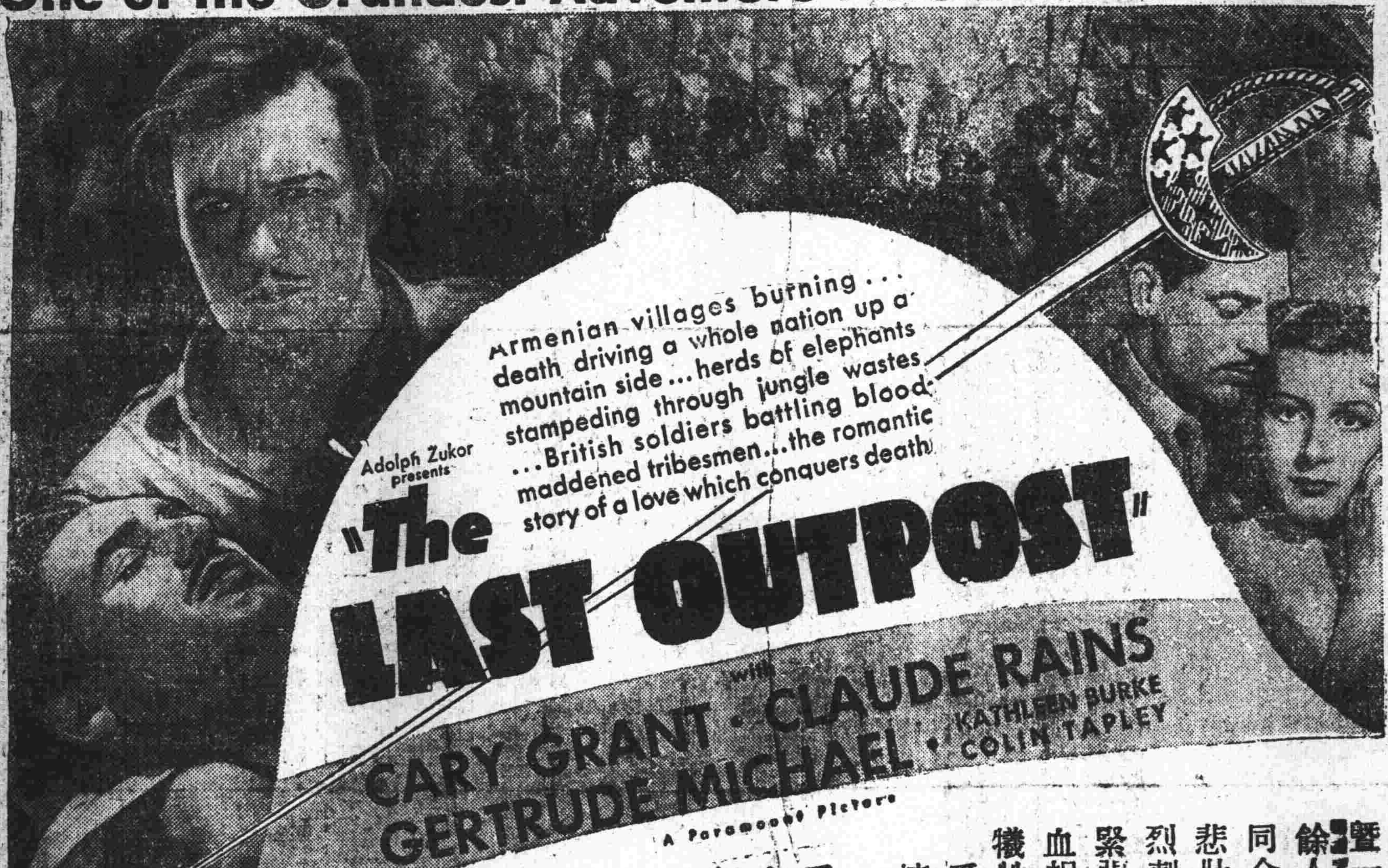

新都

偉大貢獻

二時半 五時半 八時半

一部使觀衆湧起無量的熱血非常作

凡是好男兒都應該一看再看

◎派拉蒙公司最新超等名貴作◎

加萊葛倫・克勞特倫斯等

暨一千餘人共同合演悲壯熱烈刺戟緊張流血捐軀犧牲情愛影壇第一部愛國名貴鉅片

沙場情敵

一定擁擠 惠臨請早

鐵血精神戰勝天時地利

唯大英雄能爲國捐軀

國家觀念拋棄私怨情仇

唯眞豪傑能蠲嫌赴難

避免刦掠民衆羊羣一齊渡水並登拔地數千尺之高山

爲了國家的興替，爲了民族的生存，不惜犧牲一已，作時代的英雄，遠戍南邊，出生人死，其間經過：被執候死，得間脫逃，困守廢堡，奮力支撐，大火焚林，部下盡殞，追兵緊迫，却被困沙漠，滴水全無，視死如歸，單鎗退敵。

爲應各界觀衆熱烈要求明日上午十時半特別獻映

座價：樓下二角 樓上四角

秀蘭鄧波兒 里昂巴里穆亞

全演五彩傑作

小將軍

明日不看便永無機會可以再看！

文學周刊

第三十六期

本刊每逢星期六出版，歡迎投稿，惠稿請寄中央日報社轉副刊編輯部

喜劇的精神

毛秋白

悲劇(Tragedy)與喜劇(Comedy)以觀劇者說起來，是憑觀劇者對於劇中所描寫的事件，是否感到重大而定的。同是一本劇，可看做悲劇，也可看做喜劇。我們若是不能與劇中的世界發生同感，對於劇中的事件絲毫也不感到重大的話，那末即使看了被稱爲悲劇的戲，往往也禁不住發笑。反之，只要我們能夠發生同感，看得重大的話，那末即使看了被稱爲喜劇的戲，也往往禁不住落淚。再以作者講，是「嚴肅」的作品，抑是「滑稽」的作品，這也全視作者究由何種角度處理題材而定的。即使是同一種題材，只看作者的態度如何，既可以寫成悲劇，也可以寫成喜劇。亞理斯托忒勒斯（Aristoteles）在詩學(Poetics)中說「喜劇把人描寫得比常人壞，悲劇描寫得比常人好。」所以同是描寫一個人，若是描寫得「比常人好」便可寫成悲劇，描寫得「比常人壞」便可寫成喜劇。

悲劇與喜劇的區別，與其說是由於題材，毋寧說是由於對付題材的態度。悲劇與喜劇嚴肅與滑稽，是從同一個心臟，只把對於題材的態度改變一下，把觀察事物的角度改變一下而構成的。上述的亞理斯托忒勒斯的名言，後世舉凡是論到悲劇與喜劇的區別的時候，少不得被引用一下。不過這句話，尤其是關於喜劇的話，似乎需要加一點注釋。因爲「把人描寫得比常人壞」[illegible]於日常生活的卑賤屑小的事情，[illegible]深遠的理想的低級作家。事實上全無[illegible]，通俗的喜劇（？）——滑稽劇——的確也充斥着低級的作品。[illegible]

[illegible]Parabasis中說『我的作品，不知禮貌，既沒有掛着革製的[illegible]，[illegible]一類騙小孩的[illegible]，[illegible]不是一下子便來一回Cordax（一種淫舞）也沒有討厭的像伙，揮着手杖[illegible]。[illegible]

[illegible]泰然自若地置身於自己的理想的世界之中，那固然很幸福，然而他若是不能夠這麼袖手傍觀的話，那他就必得要想個方法，以消除醜惡，填補缺陷[illegible]。莫理哀(Molière)說『人們把惡人寫做惡棍，却不怕被人當做惡棍，却怕被人見笑。』[illegible]

[illegible]波特萊爾(Baudelaire)在「論笑的本質，特別是論藝術上滑稽的事物」之中，把滑稽大別爲「有意義的滑稽」及「絕對的滑稽」兩種。[illegible]霍夫曼(Hoffmann)[illegible]Nonsense的Grotesque[illegible]

[illegible]即是Irony。[illegible]

[illegible]莎士比亞(Shakespeare)的「盛夏之夢」[illegible]萊森(Lessing)[illegible]斯特林堡(Strindberg)[illegible]柯奈耶(Corneille)[illegible]李普斯(Lipps)[illegible]

苦惱

法國 M. Proust 著　郭□□ 譯

[illegible]Joris[illegible]Les Plaisirs et les Jours? [illegible]

[illegible]

立法院 憲法草案釋義

[illegible]

大學叢書 莫氏官廳會計學

國立北平大學 □□ 著　[illegible]　一元二角

[illegible]

中國社會 第一卷第二期已出版

[illegible]

北甯鐵路簡明行車時刻表

中華民國二十四年一月一日重訂

[illegible]

中央日報副刊

第四〇二

每日專論

論革新

培根原著　高昌南譯

生物的雛鳥，初生時的形狀是不完備的，所以時間的雛鳥——革新——在開始時也是一樣。不過，最先革新的人，比如創家之祖，每每高出于繼業的子孫，所以最初的先例（假使是好的），往往不是後代的人所能仿效的；因為「惡」是人類天性自然的傾向，久則潛勢；而「善」是人類天性強迫的傾向，久則不振。當然，凡是一種革新，便是一種藥石；不肯接受新的治療的人，一定會得到新的禍患；因為「時間」是一個最大的革新者；要是順着自然趨勢的「時間」反將事情變壞了，「智慧」和「忠言」不能使它們變好，那末結果又會弄到怎樣的地步？這是真的，在習慣上已經根深蒂固的事情，雖然不好，可是至少是適合破壞的；相伴已久，遂成契合；因此新的改革，就格格不相入了；雖然它們在效用上很大，而竟不能調和。並且，革新的事情，就像初次見面的人一樣，尊敬心是有的，恩愛就談不到了。

假如「時間」靜着不動，一切也就很好。然而時間是動的，那末頑固墨守舊習，也就和革新一般的使人不安；對於過去太留戀的人，就未免成為新時代嘲笑的對象了。

所以，人們在革新的時候，最好能夠模仿「時間」，真的，「時間」天天在那裏很大的革新，然而是靜靜的，一步一步的向前慢進，叫人不得覺得；因為不是這樣，無論是那一種新的事情，總是不能得到人家的好感；而且永遠是救了這裏又損害了那裏；他成功了，那是幸福好，該感謝時間的；而被害的人，受了損失，則不能不怪輕舉妄動的人。在一個國家裏，除了切要的，或看得到的功效外，最好也不要隨意的革新；更不要拿改善的名義，企圖獲得變新的私願，而要以真正改善的需要，產生新的變化，最後，新奇的事，雖然不一定要拒絕，可是總應該考慮一下，正如「聖書」中說的，『我們站在路上觀察，訪問古道，那是善道，便行在其間。』

留日雜記

天

一二個月前，一個刊物上有一幅滑稽的漫畫，說一般私人設立的補習學校，現在已經把「英語補習學校」的招牌拿去，換上「日語補習學校」了，這意思暗示着讀日文的人現在比讀英文的人多，日語比英文時髦了。

是不是因為中日的關係轉好，是不是因為日匯的下落，是不是還有其他的原因，不得而知，也許都有一些關係，總之，到日本留學學生，今年特別多。據說在東京就近一萬，但確實的數目，在留學生監督處報名的僅有四五百人，所以也就無法知道，但在自己讀書的東亞補習學校，就有一千五六百的中國學生，在日本留學生實際的狀況如何，這一定是國內的人士想知道的，這裏根據我個人見到的和老留學生告訴我的，不加隱飾的說出。自己是中華民國的一個國民，自己是留日學生的一個分子，榮辱都是相關的，所以我寫這篇文章的態度是懇懇的。

有人反對沒有讀過日文就到日本來留學，我到覺得這沒有關係。不但沒有關係，倒認為到日本來後再讀日文，才事半功倍。國內那一個大學裏沒有日文班的設立？但是讀過日文一二年的人，也正和讀過一二年法文或德文的人一樣，除了極少數用功的同學外，其餘都是還給教師的了。這種讀法，不僅是經濟上的浪費，而且是時間上的浪費，若是來到日本，耳濡目染，到處非用日文不可，就非用功讀可，那末即使二三個月，成績也比在國內讀二三年的好。

到日本之後，有的請個人教師，有的進私人的補習學校，但最普通的是進東亞補習學校，因此今年的暑假，因留日學生過多，除了上午和下午的日班外，還臨時添了六七班的夜班。

好動原是青年天真的表現，無足為怪的，但是也該明白喧鬧的範圍，更應該明白自己是留學生的身份，不然真是「有辱國體」！二三個月的上課以來，看看幾位同學的不守教室秩序，不懂學生規距，實在叫人傷心。日本是最講禮的，鞠躬總是九十度，說話總非常客氣，然而中國的智識分子，大都是受過高深教育或者做過中學教師的，點起名來的時候「哈伊」到的意思的聲音，奇奇怪怪的都有。有一次一位同學「哈伊」的一聲，叫得那麼的響，教師驚呆了，當初大家也非常怪，直到看見那位朋友得意地低頭笑時，于是大家也跟着一陣一笑，教師也只好一笑了之，其餘形形色色的，不必細說，要之太不自愛，太不明白自己的身份，太不顧全國家的體面了。

在今日的中國，在今日的環境下留日學生該是如何的努力，學一些鄰邦的特長，來補足本國的短處：責任是非常重大的。喫茶店，咖啡店，戲院，麻雀店，舞場我個人並不反對進去，尤其是喫茶店，所費不多，吃杯牛奶或者咖啡，聽聽音樂，坐這麼半點鐘一個鐘頭消遣消遣是沒有什麼的，但往往因此有人就入了迷，「醉翁之意不在酒」，對那些下女動手動腳，或者化費錢請她們去看戲跳舞，或者送衣服，那就不應該了，但比這樣更壞的還有，這裏不必多說，自己在國內時，聽說有的留日學生是被「繳械」過回來的，當時還奇怪，現在自己在日本了，才知道這些傷身害體的事是很可能的，真是一件危險的事！但是這樣的事，和這樣大大小小的事，雖然名義上有留日學生監督處的設立，但這機關是等於虛設的，我在上面說過，監督處知道的學生僅有四五百人，這四五百人之所以對監督處發生關係，是因為省費要請監督處代領；前幾天謠言發生的時候，留日學生中有人向監督處詢問，後來談到經濟的問題，說萬一緊張的時候監督處該負點責任，但是監督先生回答說應該是應該的，可是監督處沒有錢，他自己又沒有錢，想吧，這是留日學生的監督處，雖然上面說的是謠言，但果真是事實呢，就是到了萬分緊急的時候，你縱使是留日學生，這留日學生監督處是沒有辦法幫助你的。

因為中日交通的便利，又無須取護照，所以到日本來的學生，是不須要什麼資格的，有的僅是初中畢業，有的是高中畢業，有的是大學生，有的是大學畢業，到日本之後，有的便進什麼大學了，日文是一點也不懂的，到課堂裏去做木頭人，久而感到無趣，終於不再去上課。在日本帝大當然最好，然而東京帝大除直接由第一高等學校畢業的學生可以應試外，其他學生本科是不收的，研究院限定國立六大學畢業生可以進去，私立大學畢業的不收，但是醫科是例外；因為國立六大學並沒有醫科；京都帝大是招收中國學生的，其他的帝大也收，在東京除帝大外，慶應大早稻田是算好的，明治次之。

日本以最短的時間，趕上了西方的歐美，它的文化，當然值得我們的注意，但是我以為中國畢業生，老成持重者來則不妨，浮躁放蕩的最好是不要來。而且，據老留學生坦白的告訴我們，在日本不到二三年在教室裏是根本聽不懂教師演講的，因此，我以為如果能夠不求資格最好，因為一般進研究院的學生，在國內說起來或許能夠動聽一點，實際是極容易進去，而學校也不來管你。

這裏也順便說一說在日本的費用，以作在日一萬左右的留學生的父兄參考。衣食住行四個字，行是最便宜的，每月平均三五塊錢就夠，衣服若是穿制服也很節省，住分幾種，貸家最合算，不過要幾個朋友合住，其次是貸間，每月約十元左右，最貴的是公寓，普通的，西式的更貴，十七八元一月是很普通的，食是在留學生中最感困難的，日本菜不但吃不慣，而且飯的量也吃不飽，中華料理店連早飯每月總要二十元左右，除了開始一二個月的特別費用外，平均每月五六十元是要的，前幾天北平晨報上有一位先生談起留日的費用，說三十元日金就夠，未免太過了一點，因為書籍總有時候要買一二本，同時日本的幣制是十進的，一毛大洋僅換銅元十枚，在國內用慣了銅元，一塊錢是很不經用的？但要每月用百元以上的留學生，若沒有特別的情形，那一定是用在不正當的上面去了。

總之，日本是值得來的，不來讀書來考察一次也好，看看別人社會的秩序，人民的勤儉，一定可以做自己的鑑鏡；同時日本話不會說沒有關係，日本文最好是能夠懂，一則比較容易，二則世界上的名著，在日本差不多都有翻譯，它可以當做我們迎頭趕上歐美文明的一條捷徑。

街頭的琴師（十七）

老白

這一天晚上，我夾了書本剛從家里出來，當我的足剛跨出自己家的門限的時候，忽然一個高大的黑影站在我的面前：

「莫柏！我們久違了。」

我知道這是加利福尼底聲音。他伸出了手把我的手緊緊地握住，一種熱的電氣傳到我的心里，我感到一種熱烈，一種無比的快樂。我說：

「加利福尼，這麼久你在那里來？」

「你還不知道麼？」加利福尼奇怪的問，「我們進去談吧。」

於是我把他帶到我的臥室里去，扭開了電燈。他的臉上現着紅色的光芒，但他比從前瘦多了。

「加利福尼！」我喚他的名字，「這麼久你在哪兒來？我們都疑你回國了。」

「回國？」加利福尼冷笑着說，「我哪里有國可回？」

「那麼你到哪里去了呢？」我問。

「自那晚在額什爾遇見你的第二天，我忽然在一個公寓里發現了我的仇人，馬琪頓，那傢伙比從前更胖多了。因為我蓄了這麼長的鬍子，所以他也就不會認識我了。

「就是那一天中午的時候，我便尾隨着他走遍了各條街巷，一直到了下午五點多鐘，他就在一家咖啡店里坐下了。

「那兒有他許多的紳士朋友，他高興地喝着牛奶，也高興地談着吉普色人，他說：

「『吉普色人是最懦弱，最無用的人；再過五十年，我們要使他們滅種都是一件很容易的事。』

「他高興地說着。在他的嘴角上露出一絲狡猾的笑容。我的心在跳着，我當時不得不裝着假笑去向他們獻媚，於是我也加入了他們的一羣。我幫着他們說吉普色的壞話；我假冒我是撒克遜人；後來我們便以同鄉的資格而交起朋友來了。

「有一天，他高興地邀我到離瓦薩有四十多里地的洛爾山去玩，我自然允許了他的要求，因為我的復仇的時候已經來到了呀。

「我們沒有坐車子，我主張徒步旅行，他竟然很快的答應了。於是我們各人背了望遠鏡，帶了些日常換洗的衣服，便在一個時朗的早晨動身了。

食品　妙機公司　中山東路新街口　電二一〇八五　華洋百貨罐頭食品　大減價　經濟公司　餐每客六角　菜每客一元

冠生園　南京支店　一年一度酬答顧客　大減價　今年特價貨比往年更多　今年買一送一品增加更多　新廠餅乾機會亦趁推銷大

豆精　濟生代乳豆精

大東陽火腿公司　超等火腿　家鄉南肉　杭州醬鴨　五味香肚　雙仁南棗　龍井名茶　嵩售　地址　老店花牌樓　新店珠江路

北平義源行　乾鮮菓　蜜餞果脯　南北鮮菓　美味醬菜　地址太平路大行宮口

房屋　磚瓦設計　家庭衛生器具　本社新自歐洲運到大批浴缸抽水馬桶面盆下身盆等式樣新穎物美價廉欲裝者請撥二二九八七電話即派員前來接洽　金陵房產建設社　中山東路二五二號

便宜地產出售　福星營造廠　兼理繪圖建築　地址淮清橋西三七三號電話二二二七四轉

印刷機銅模廉價出售　大批油桐苗出售　另有詳章函索即奉　南京板橋鎮茅南郵農場啓

衣帽　都錦生　美的禮品　至將至　欲君送禮至請平向本行選購　定使受者歡迎　地址太平路門帘橋　電話二三二〇六號

北平德聚昌　皮貨　駐京地址　太平路　大成旅社內

北平永信成　皮貨　駐京地址太平路新國民旅館內　電話二二三一七

醫學　德醫袁精九主治內外科　同濟診病所

花柳專門　黃灼如診療所

感謝良醫花柳專門高煥然先生

花柳夜診　義務

蔡時椿

馬應龍眼藥　北平老牌　專治砂眼及各目病　總店北平　分店南京　城內白下路一九七號　下關大馬路西首

眼科專門　醫師袁懷青專治一切眼病　（市政府西首邊）傳華診所

省三醫院　統治內外花柳各科　並設電療部檢查部　院址浮橋電話二二二二

張友之　國醫　醫理精通

專門癧木不仁　國醫歐陽伯康　金針濟世

婦科聖藥

韓奇逢　白濁專門　南京白下路二九五號　韓奇逢公司

白敬宇眼藥　南京朱雀路　電話二一五〇五

楊拯診所　花柳淋濁　電療　梅毒根治　檢查　診所石板橋泰山坊　電話二二二二九　分診所朱雀路

女醫師程立卿　專治婦科　老手接生　精醫不孕　擅理難產

敬送遺精早洩方

推拿專科徐希濤

介紹留日牙醫陳淑娟　院址國府東首漢府街十五號

趙半仙

婦科聖藥　金城藥房　珠江路四〇七號即洪武街

女界花

美國贈券　自來水筆　高等鉛筆

亨得利　鐘表　眼鏡　唱機　千種百樣　包羅萬象　品精價廉　天下知名　地點　第一行黑廊街　第二行花牌樓口　第三行大行宮　同業公認薄利領袖

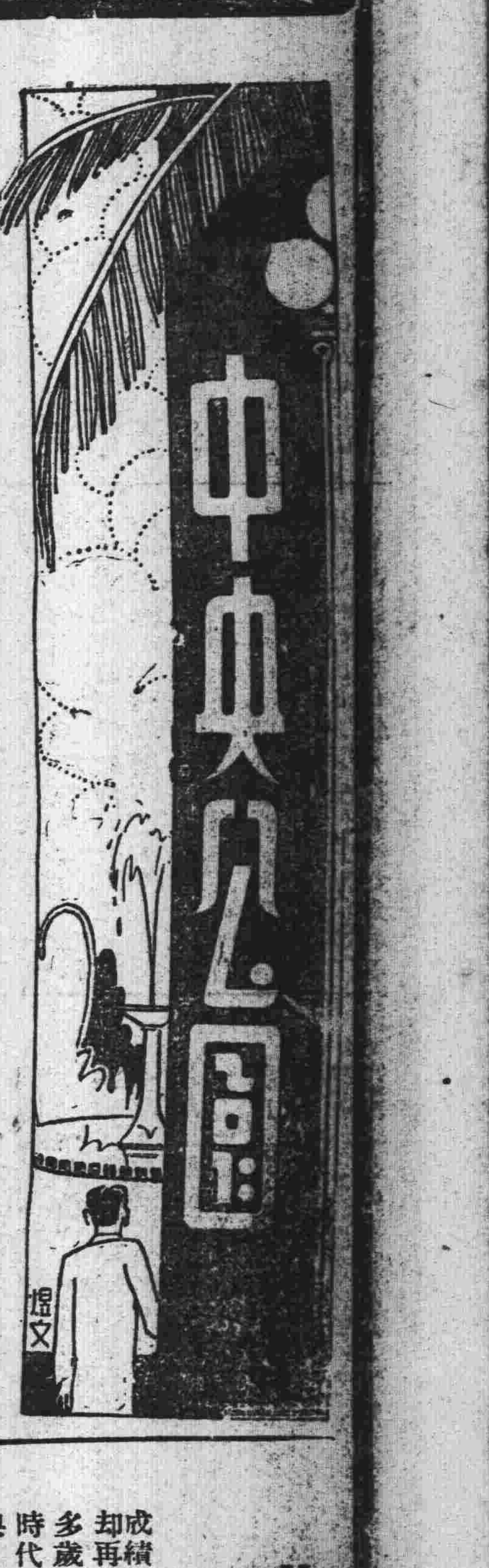

從「徒然的篤學」談起（靜）

鶴見祐輔在「徒然的篤學」一文中，告訴我們這樣一個故事：英國大歷史家之中，有一個亞克敦卿，他生在一八三四年，死在一九〇二年，所以也不能說是很短命。他生於名門，得到悠游於國內外的學林的機會；那天稟的頭腦，就像琢磨了的璞玉一般地輝煌了。神往於南意大利和南法蘭西的他，大抵是避開了霧氣濃重的倫敦的冬天，而讀書於橄欖花盛開着的地中海一帶。他的書齋裏，整然排着大約七萬卷的圖書；據說每一部每一卷，又都遺有他的手迹。而且在餘白上，都用了鉛筆的細字，記出各種的意見和校勘。他的無盡藏的知識，相傳是沒有一個人能夠比擬。就是對於英國的學問向來不甚重視的德法學者們，獨於亞克敦卿的博學，却也表示敬意。……他將政治看作歷史的一個過程，所以他的談論中，就含有誰也難於企及的深味。但雖然如此，而他之為政治家，却什麼也沒有成就。這自然可以辯解說是他過近於學者的性格罷。他之為歷史家，也到死為止並不留下什麼著作。

他有那樣的頭腦，那樣的碩學，有了那樣的教養，度着那麼具有餘裕的生活，而竭了六十多年的精力，[illegible]花的記錄者，乃沒有留下一卷傳世的書，這一點，鶴見氏已用「徒然的篤學」五個字慨嘆過了。筆者對此似可毋容贅述。但是這中間所含蓄着的深切的教訓，是仍然值得我們三省的。

胡適之先生說：「治學要如金字塔，要能廣大要能高」。這句話果然是對的，但是治學究竟還需要一種創造力。因為博大與精深，雖是治學之最高最遠之境界，然而到底不是治學之最終目的。博大與精深而沒有創造[illegible]了，（像亞克敦卿）但是缺乏創造力，還不是等於戈壁沙漠之吸流水，一滴清泉也不能噴到地面上一樣？

叔本華在悲觀論集譬喻篇中謂：「知識僅屬於理論而未施諸實用者，有似一多瓣之玫瑰花；其顏色香氣均可悅，然終萎謝而不能生種子。」——語短意長，願一般治學者三復斯言。

現代名畫展的新姿（一先）

在美的霧園中足足玩味了兩個鐘頭之後，偶然記起還有沒有料理好的事，才猛然拔起不願立即移動的腿，悄然地走出了現代名畫展會場。

但我決意明早再來。

這一個網羅現代各派名家中，西繪畫於一堂的展覽會，陳列作品竟在四百餘點以上，這不能不說是南京近年來的大展覽會，亦可說是展覽會的展覽會。因為這裏出品的都是些有其不可磨滅地位的現代名家，如王一亭，黃賓虹，劉海粟，陳樹人，王濟遠，謝公展，潘玉良，張弦，倪貽德，王遠勃，劉抗，諸聞韻，王賢等，大都會在京滬各地舉行過個人展覽會，或是參與過某一藝術運動團體的展覽會的。

在質的方面講，總算還不差，不論是國畫，西畫，大都有他們的特異的作風。單說西畫，我們尤可在不同的作風中找到共同的傾向。他們用着西洋的畫具，表現着東方的思想與技巧，處處以線條的美，色調的美，賦與風景，靜物或人體以不滅的生命。他們都是前進的畫家，各人有各人的超絕的美底世界的憧憬，美底世界的創造。帶有Academic臭味的作品，在這一個會場裏是不大容易找到的，雖然也不能說全沒有，但它的光餘實在太微弱了，在這輝煌的富有朝氣的展覽會中。

我常常看到有些洋畫家，到外國去，專學西洋的皮相，把人家早已丟在舊貨攤的陳貨，搬了一點過來，向人誇耀，以為這是西洋畫的正宗，殊不知西洋[illegible]傳統的因襲的技[illegible]着東方的自我的[illegible]的，與其說是追[illegible]而走向自我的創[illegible]已衝破他們長遠所走的路，不期[illegible]前的畫家是自然[illegible]地位起來支配自[illegible]做他們的奴隸了[illegible]模仿自然到創造[illegible]現了。從前可以[illegible]再為大衆所喜，[illegible]這遺滓，甘被擯[illegible]所以值得特別一[illegible]提者，就在於多數畫家既不甘被遺棄於時代，又[illegible]的我，努力向[illegible]

對於中國畫，我比較的外行，沒有更大的意見，但這裏却是佔會場出品的大多數，而質的方面，亦不比洋畫為弱，這是可以斷定的。在民[illegible]末了，我想，在民風日趨於銷沉，文物日趨於衰墮的今日，大規模的藝術運動是必不可少的；但憶自民國十七年全國美術展覽會之後，轉瞬已經七年，帶全國性的大展覽會，迄未再度舉行，良為憾事！新的方向邁進，以創造新中國的藝術，這精神是值得贊美的？否則中國的新藝術，便將無由產生了。

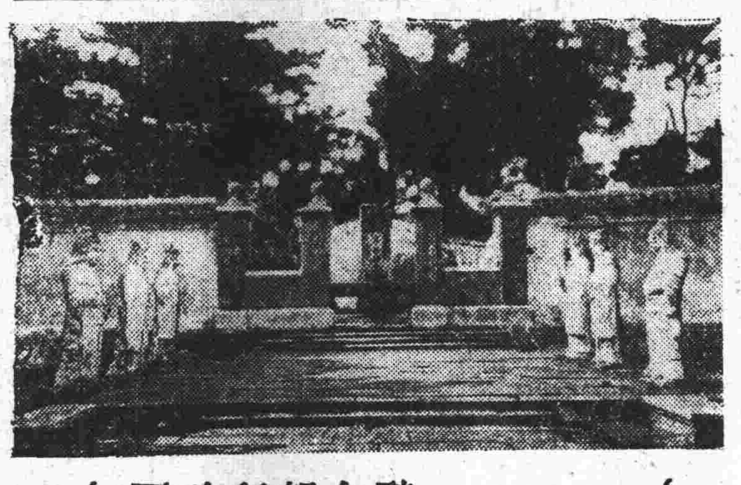

我們於觀賞現代名畫之餘，深深的禱祝全國美術展覽會之得以早日實現。

羌戎考察記（學本）

▲灌縣概況（中）

（氣候）溫度：夏季最高九十度，冬季最低二十五度，平均都在五十七度左右，是塊溫和的地帶。全年的雨量多很調勻，春秋冬是多雨的季節。風向常由岷山中刮出西北風。冬季時常晦暗，不晴又不雨。

（人民）全縣的人口，三十一萬二千餘，漢民占大多數，一小部份為回民。此間的人民，大半由陝甘雲南等省遷來。以前的土著，大都為明末的流寇張獻忠殺盡。人民多以農商為職業。語言流行西北的官話。習性很儉樸，耐勞，剛直。

（教育）全縣有初級中學一所，高級小學九所，初級小學一百二十二所，圖書館二所，陳列館一所，民衆學校一所，公共體育場一所，民衆閱報處四所，民衆問字處十六所，公園一所，劇場一所，電影場一所。其他如福音堂辦有學校二所，清真寺辦有學校三所。全縣學生五五九三人。教材也多採用商務印書館及中華書局的教本。

（交通）幹路：（一）「成灌路」自成都至灌縣，長一百二十里，寬約八公尺，路基為砂石泥土築成，有汽車可乘，二小時可到。（二）「灌崇路」自灌縣至崇慶，長數十里，寬六八公尺，有人力車及「濟公車」（為獨輪手推車），數小時可以往來。（三）「灌松路」自灌縣至松潘，長六百四十里，全是山路，寬度無定，闊的一丈餘，狹的一二尺，祇有徒步可行，騎騾馬和坐肩輿滑竿的很少，全程半月方能到達。郵電方面，有一所一等郵局，一所電報局，軍政機關都裝有軍用電話。

謁西湖岳忠武王墓（邦式）

君儒臣奸醜虜驕，至今遺恨說南朝。停舟一拜英雄墓，魂魄千年儻可招？

讀所南詩雜記（四）（輝業）

所南生平，對於古人，最景慕者，為伯夷，嚴光，武侯，靖節，諸公。「競羨呂望貴，獨欠伯夷死！」「不為周呂望，願似漢嚴光！」此慕伯夷嚴光之為人也。「有懷諸葛公，默然不發語。」「愁裏高歌梁父吟，猶如金玉戛商聲！」此景仰武侯之詩也。「誰知陶靖節？只是晉朝人。」「淵明只憶晉朝事，滿眼黃花淚不乾！」此則以靖節自命也。然誦「醉後愛歌諸葛表，生來恥讀李陵詩，」「一朝投閣千年笑，」却是楊雄不讀書」等句，則知古人中，如李陵楊雄之輩，又為先生素所鄙夷者矣。

大義集偶成云：『劍氣熒熒夜屬天，忍觀禾黍屬蒼烟！夢中亦問朝廷事，詩後唯書德祐年。花柳有愁春正苦，江山無主月空圓。好棄毛錐子，望北長驅馬一鞭！』按：「詩後唯書德祐年」其事酷類靖節；張國維心史序：「所著每篇仍冠德祐之號，至元廿年」。又心史所載一是居士傳，其文亦與五柳先生傳相仿。略曰：『性愛竹，嗜餐梅花。又喜觀雪，遇之，過於貧人獲至寶，為悅。不飲酒，嗜食菜。薦飯，得菜，欣然飯速盡。有招之者，拒而不從；決不妄以足迹及人門。癖於詩，不肯與人唱和。懶則數歲不作；一興動達旦不寐，作諷咏聲。』

薛慰農之「二老行」（之豁）

——可慰高考落第諸君

本屆高考，我有兩個朋友也去應試。在未發榜的時節，都自以為成績很好，可望金榜題名，不料十一日那天去看黃榜，從頭看到尾，却再也找不到自己的大名，都氣得跑到我處大發牢騷，適有一位七十多歲的老先生在座，就向他倆說道：這種事情，是有命的，我在科舉時代，吃盡考試的苦頭，但是我絕不以為意，直到梁康變法，廢除科舉，我才死了這條心。你二位年紀正輕呢！怕什麼？說着拿出一本鈔本來，翻出薛時雨（字慰農全椒人）做的一首「二老行」來，念道：

人皆種桃李，我獨植松柏。桃李逢春始作花，松柏經冬轉蒼碧。暗中摸索苦不知，捉得迷藏驚叫絕。一逾馬援據鞍年，一如梁灝登科日。堂上星使各大笑，道我掄才有老癖。棘闈既撤榜花開，濟濟諸生爭典謁。亦有瓊林瑤樹姿，意態軒昂神秀發。是時周生適先至，衣冠古樸趨跟拙，自負龍頭屬老成，領袖師門無作色。須臾王生徐徐來，頭鬢鬚眉皆是雪，扶杖再拜勉成禮，拱手退居弟子列。周生一見神悚然，敬向王生展門閥，王生亦引周生年，謂與次男同歲月。我時並座作劇談，大聲如雷防耳塞：周生秋賦始戊寅，適我懸弧十月節；師未出世弟慶舉，無怪孫山累顛越！恨我年少不登弟，我早衡文爾早達。周生撚鬚發微笑，諧語似怪先生譎：王生誕降更遙遙，屈指乾隆正中葉；黃卷青燈八十年，一衿早已周花甲；家落子死無立錐，課蒙副車中轉熱。我聞不忍作諧語，敬老憐貧贈金帛。藝林傳播各稱快，思榜最宜擢黃髮。況有文章中試官，梨棗煌煌名不滅。人生富貴若朝露，五福終推壽第一。先生不受束脩羊，要爾私傳延壽訣！

老先生念完了二老行，笑道：二位年紀正輕，不應該灰心。姓王的名泰東，那時年八十三歲，姓周的名敍倫，那時年六十四歲，他們以這般高年，尚在跟蹌赴試，你二位年紀不及他倆三十之一，豈可一擊不中便灰心呢？我那朋友聽說後都默然不語，好像怕先生還未出世似的。

俞公穀東甌游記（寄侯輯）

明遺民

九月初一日，曉星點點，隨雞聲刪落。石壁巉岏，烏鵲無敢聲其側也。山腹大書「石龍頭」三字，昂首青雲，須髯都帶靈氣，倘爪鬣已成，必能風雷竟去。再進則上菱道，半殘城破壁。池中天荷花，作露冷蓮房景色。徘徊池畔，清芬時及，嫋性耐岑寂，僻在荒遠，人目不生耳。放歌過楊公嶺，小雨絲柔，來隨行客。自申及西，則半山斜日，又挾影而肅予入石柱街矣。

初二日，離永康，入處州。田隨山高下，盤旋如螺髻。縉雲不設城郭，而山山天堞，黃龍筆架，奇傑骨起，有兒視萬峯氣象。暮止東渡，筆架峯大小十數，稜稜峙鐵，古樹扶疏空百尺，應是古來才士，擲筆橫飛，墜落山半。歎今世無文人，顧安得燕許手中物，一卓其上？狂思走謁山靈，問架中筆安在，鄉人以多虎力汎，且言疇昔縣官方升堂，虎竟入座銜去。予笑曰：虎自銜虎，與人何干？放步石橋，則雲羅壓澗，危峯翠滴，松聲與溪流相亂。寒烟咽路，白日星飛，羣鴉鳴噪，山影裏有若探筆相授者。

（評語）兒視萬峯，黃龍筆架，此山豈未嘗有才焉者，乃曰縉雲有不才子？

馮煥章與燕大學生（田疇）

馮煥章先生駐兵古北口時，燕大同學數十人往遊古北口，因至馮營參觀，馮留午膳，置桌草地上，團團圍坐，馮居其中，俄而伙夫捧一竹筐至，中盛饅頭百餘個，相疊如塔，置於桌上。俄而伙夫又端一巨盆上，中放鹹蘿蔔數十條。諸生見之，大為掃興，相視以目。蓋心中測度，今日之所謂盛餐也者，必為鹹菜與饅頭無疑矣。方欲舉箸，則又見伙夫十餘人，列隊而進。各托巨盤一具，豐滿如山，芬芳四溢。諸生視之，則為燒羊頭，烤羊腿，烤羊肉，炒羊肝：等等。馮乃起身致辭曰：『古北是窮鄉僻壤，比不得北京，既無好的飯莊，也沒有好的菜蔬佐膳，沒有別的款待諸位，羊是古北的特產，就請諸位吃個全羊吧！』語畢，舉箸讓客，諸生快然大嚼，果腹而歸。而馮以全羊享客，此實為生平第一次云。

天明寨（三一二）（恨水）

第二十六章　引敵入境騎虎莫下

於是吳光漢在前，汪黃二人在後，對了聖案，向天空叩頭。共拜了四拜，吳光漢便把棹上的白紙公文拿到手上，向二人一拱道：恭喜恭喜。孟剛投降天國，就為的是這一點安慰，自是心裏一陣蹦跳，將公文接着，展開看時，上寫着「眞天命太平天國勸慰師聖神王乃師贖命主，左輔佐正軍師東王楊頒給執照事，照得天國之官，佐理上帝天下之事，必以頒給照憑印信以昭慎天威，照職授官，照份理治天事，尤以執照為據，茲蒙天父天兄大開天恩，暨我主鴻恩，本軍師將吳光漢等互結公同保舉汪孟剛一名保奏天王旨准封汪孟剛為賜同旅帥執照赴任，毋得有違，仰該官收執，以憑赴任，傾印辦理留守潛山鄉軍任事，務須依公忠正辦理，不得有曚昧冒濫，致干法究，宜立志頂天報國，速速。此照。」

太平天國的軍制，一個軍帥，轄管五個師帥，分前後左右中五營。一個師帥，轄五個旅帥，一個旅帥轄五個卒長。一個卒長，轄四個兩司馬。兩司馬有伍卒二十五個人。所以照此算法，一個旅帥帶兵不過是五百人，只合着現在一個營長的位置。這種軍官，又分在軍和在鄉兩種。在軍的，實實在在的有五百人。在鄉的，是一種官名，看本人的能力如何，可以在地方上辦理一點民政。像平常一個軍帥，也不過管一縣的民政，而且還有一個監軍監督着，一個旅帥，那在鄉下，只好當個甲董罷了。

登黃山蓮花峰（朱一鶚）

凌晨振策上蓮花，俯覽羣峯處處嘉。流水千迴松萬壑，雄奇太華未能加。

頑石崢嶸似虎蹲，虬松掩抑若雲屯。廬山隱約九華近，渺渺長江線一痕。

題人物（徐受微）

老處江村靜息機，沼吳霸越事全非。高風祇合攜書卷，不載西施一權歸。

黃山雲海（劉海粟畫）

中國人應用中國貨

華德老牌

發光明　電費省

彈簧燈絲　不怕震動

各華電料行大公司均有出售　上海華德工廠出品

幸勿以身殉烟

戒烟良藥　黑海星

鴉片一物，為著名之麻醉劑，毒素最烈，沾癮最快，為害國家，社會，個人，至重且鉅，政府為掃除烟毒，解除人民痛苦，最近頒佈嚴厲禁烟，禁毒，治罪條例，多條，規定罪刑甚重，處死刑者甚多，黑籍同胞呀，幸勿以身殉烟，趕快戒烟，請即購服；

「黑海星」專戒鴉片，紅丸，嗎啡，海洛英等癮，戒時照常吸烟，逐日見烟自厭，於每晚臨睡時服藥一次，身心舒暢，毫無痛苦，不吐不瀉，不誤公事，服藥後藥力所至，烟量逐日推延，在短期內完全斷癮，萬試萬靈。

每盒服六天大洋一元二角。試服盒服二天半六角

南京　生生大藥房　中興大藥房　華安大藥房　華大西藥房　廣生大藥房　中美大藥房　富國強藥房　太和大藥房（黑廊）　大中貿易公司　太和大藥房（中央銀行前）　均有經售

詳細仿單任人索閱

上海三馬路大新街　華安大藥房經理

德文文法讀本　樓特全譯註

▲每冊實售一元五角（函購加郵五分）▲硬面精裝道林紙印▲函購掛號一角三分

本書為德國語言學家奧篤博士所著已出十餘版備受社會人士之歡迎曾在中央軍校軍政部譯習所及特全外國語學校試驗成功惟係用英文註釋殊未適我國初學者之用現已譯成中文本並詳加註釋為學者謀捷徑

優待　凡初學對於本書內容有疑難之處可直接函詢南京中山路二一八號特全外國語學校（附郵二分）負責答覆

本報發行課代售

中國政略學史　俞誠之先生撰　實價九角

此書為研究政治方略唯一之門徑其中列舉政治手腕運用之方式都五十三種均詳細解釋說明其運用變化之方法文字淺顯圖式分明凡有志政治外交活動之人物均不可不讀

本報發行課代售

人事欄廣告

召租　[illegible]

洋樓選租　[illegible]

召租　[illegible]

洋房招租　[illegible]

樓房選租　[illegible]

樓房選租　[illegible]

洋房召租　[illegible]

遺失聲明　[illegible]

遺失聲明　[illegible]

遺失聲明　[illegible]

徵購市屋市地　凡有太平路或大行宮市屋市地出售者請惠函[illegible]

徵購房地　[illegible]

新樓房招租　[illegible]

遺失圖章　[illegible]

啓事　[illegible]